京城日報
夕刊　八月八日(水)

朝鮮總督府指定消毒藥　アイセル　○消毒○殺虫○防臭○

條約廢棄に關する我回答手交さる

「交渉は斷然打切る」と王氏昂奮

非常な苦境に陥る

【南京七日發】條約廢棄に關する我回答は六日岡本領事のもとに到達したので岡本領事は七日午後五時半外交部長王正廷氏を訪ひこれを手交した、その際王正廷氏は事茲に至つては條約改訂交渉は斷然打切るの外なしと頗る強硬な態度を示したが王氏は國内的威嚇を示したに過ぎぬらしく今回の我行動は全く王正廷氏が日本の實力を輕視し誤算したもので期待は美事に裏切られ、而も一方に於て政府部内にも非難の聲高く兩者の板挾みとなつて王氏は非常の苦境に陥つたので愈よ辭職するかも知れぬと見られてゐる。なほ國民政府および外交部要人等は日本に對し何等かの回答を寄せられる機關で王外交部長のいふが如く今後の交渉が全然打切となつたといふような事はないらしい

奉國の妥協具體化

【北京七日發】國民政府は方本仁氏より奉天との妥協成立の通報に接したので熱河、錦州方面全部にわたり軍事行動を停止すべき旨電命した、一方張學良氏は六日白崇禧、閻錫山、何成濬三氏にあて、熱河問題は湯玉麟代表を派し解決せしむる旨電命したので奉國妥協はいよいよ具體化し來たるものとみられる

政府俄かに緊張す

【東京電話】張學良氏と蔣介石氏との間に南北妥協交渉が秘密裡に行はれ北方側の要人[illegible]んとする形勢があるので政府側は極度の緊張を呈し首相以下各閣僚は七日夜これが對策について協議したが現内閣は[illegible]をして南北妥協反對北方援助の提議をなしたるのみならず南北妥協に關し特殊權益を確保すべく[illegible]の方針をとつてゐた行がかりもあり[illegible]はその成り行きに[illegible]いよいよ強硬の態度をとることとなる模様である

右蔣介石氏左張學良氏

結局不成立か

南北妥協に關して 軍部側では觀測

【東京電話】南北妥協問題に[illegible]

廣東派

全體會議に參加に決す

【上海八日發】[illegible]

支那を更に理事國に

【ジュネーヴ七日發】[illegible]

芳澤公使答禮

【北京七日發】[illegible]

床次氏の計畫を小泉氏は傍觀

これ迄も關係がなく 今後も參加の意なし

【東京電話】床次氏の[illegible]

絶縁状

[illegible]

夢物語

[illegible]

藤村男の質問に學良氏明答を避く

青天白日旗掲揚問題

【奉天八日發】[illegible]

明年度豫算から砂防工事年限を短縮

二ヶ年案と三ヶ年案を提出 園田山林部長語る

[illegible]

短縮

[illegible]

本年

[illegible]

全鮮

[illegible]

こちらから敢て秋波は送らぬ

自重的態度で結束第一に 新黨と政友會の態度

【東京電話】新黨に對する政友會中樞幹部の態度を綜合すると大體左の通りである

一、政友會としては[illegible]

二、[illegible]

三、[illegible]

四、[illegible]

小泉氏

[illegible]

現内閣

[illegible]

金解禁は絶望か

現内閣の壽命延長て

【東京電話】[illegible]

統一阻止は不條理

[illegible]

濟南事件の交渉は濟南で開始するか

六日、矢田、王兩氏會見の結果 諒解か出來た模樣

【北京七日發】六日王正廷氏と矢田[illegible]

英支協定調印

南京事件の交渉解決

【北京七日發】[illegible]英支交渉は遂に全く解決し英支協定は愈々七日調印された

河上清氏北京へ

永らく米國華府に居住する[illegible]

[illegible]河上清氏は七日夜[illegible]發列車にて北京に向つた

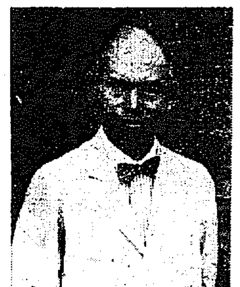

第三黨の威力 嚴正に發揮する

謙租と知事公選に反對 新政黨の方針

【東京電話】[illegible]

文藝大講演會

主催 京城府教育會 京城日報社

時 九日午後七時より
所 長谷川町公會堂（入場無料）

平安朝時代　文學博士 尾上柴舟
短歌の本質　國人主宰 細井魚袋
日鮮萬葉漫談　SPR 井上收

朝鮮博ポスター圖案懸賞募集

一等は賞金五百圓 本府てけふ發表

[illegible]

一、[illegible]

1、[illegible]

2、[illegible]

3、[illegible]

4、[illegible]

一、審査員　東京美術學校教授　岡田三郎助氏　同　[illegible]　同　[illegible]

床次氏招宴

寂しく散會

【東京電話】[illegible]

櫻内氏留黨か

【東京電話】[illegible]

安達總務が櫻内氏訪問

【東京電話】[illegible]

床次氏訪問

【東京電話】[illegible]

源氏も留黨

【東京電話】[illegible]

辭令（八月七日發令）

[illegible]

人

◇政務總監巡視 [illegible]

神宮參拜

（七日）[illegible]

あすの天氣(9)

觀測 晴一時曇

[illegible]

仁川滿潮時（八月九日）[illegible]

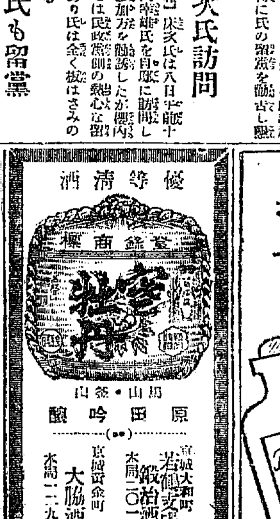

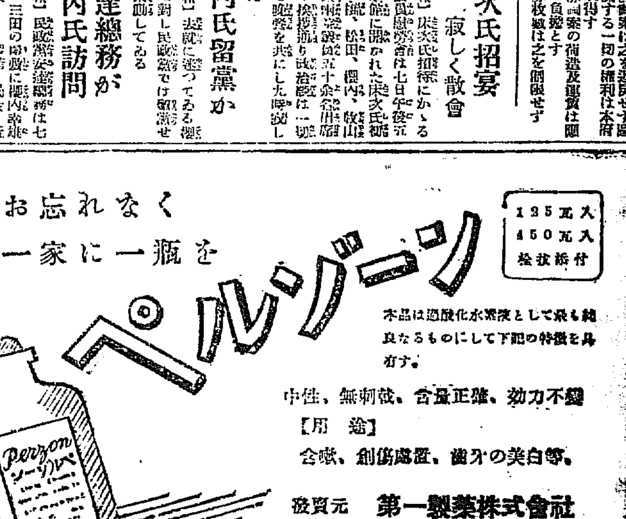

國際オリムピツク第十一日
わが若冠入江選手第二位を占む
百メートル背泳で

接戰を演じた高石とチヤールトン兩選手

百米背泳

第一組
一、コジヤツク（米）一分九秒五分ノ一
（世界新記錄、從來の世界記錄は亞米利加選手ラウエルの一分十一秒五分ノ一）
二、入江稔夫（日本）

三、シエムドルグ（獨）一分十二秒五分ノ二
經過　第一組はコジヤツク、スタートより斷然早く入江はこれを追ふてそのまゝゴールに入る

第二組
一、ラウファー（米）一分十一秒五分ノ四
二、ブンスフオード（英）
三、ビツヤー（白）

第三組
一、ポスト（濠洲）一分十七秒
二、ブリツツ（白耳義）
三、ウーアハウス（ニユージーランド）

第四組
一、クツペルス（獨）一分十四秒二
二、フランシス（英）
三、ゼイビー（拂）

第五組
一、ワイアツト（米）一分十四秒二
二、ランダール（瑞典）
三、プールヌ（カナダ）

木村選手落つ
第五組には木村選手參加したがスタート直後はよかつたが五十米過で遅れて四位となり後半五十米で挽回に努めたが遂に失敗した

……チヤールトン並行して手に汗を握らせたが高石更にピツチをあげ一米を先んじて其の儘ゴールに入り一等となり遂に宿敵チヤールトンを破つた。

女子二百米平泳
【アムステルダム七日發電】
第一組
一、シユラーデル（獨）三分十一秒五分ノ三
（世界新記錄、從來の記錄はオランダ選手エムバレンの三分十八秒五分ノ二）
二、ガリテー（米）三分十八秒五分ノ四
第二組
一、ミユーヘ（獨逸）三分十四秒五分ノ一
二、バロン（和蘭）三分十六秒五分ノ一
三、ホツフマン（米）三分二十一秒五分ノ四
第三組
一、ヤコブリン（丁抹）三分十六秒五分ノ三
二、ツインヒルマン（獨逸）
第四組
一、ザマリ、ノルデン（和蘭）三分十七秒五分ノ一
二、ファウンツ（米）

二百米平泳準決勝
第一組
一、ラーデマツヘ（獨逸）二分五十六秒五分ノ三
二、ハーリング（瑞典）二分五十七秒五分ノ一
三、シノダス（瑞）二分五十七秒五分ノ四
第二組
一、鶴田義行（日本）二分四十九秒五分の一（オリムピツク新記錄）
二、スペンス（米）
三、イルデフオンド（比律賓）

ボート競漕
エイトシエル準決勝でカナダ、アメリカ、イギリスが勝殘つた

ダイビング豫選
【アムステルダム六日發電】スプリング、ボード、ダイビング豫選
第二組
一、ガリツツエン（米）得點一七八點九
二、シマイカ（エヂプト）同一六四點九
三、リーブシユレーゲル（獨）同、一五一點

匂牙利勝つ
ウオーターポロ
【アムステルダム七日發電】ウオーターポロ準決勝はハンガリー佛蘭西に勝ち獨逸と優勝を爭ふことゝなつた

四百米自由型豫選成績
【アムステルダム七日發電】四百米自由型豫選
第一組
一、クラツブ（米）五分十四秒五分の二
二、新井信男（日本）五分二十三秒五分の二
三、ベルグス（獨）五分廿七秒五分の四
第二組
一、クラツブ（米）五分九秒五分の四
二、米山弘（日本）五分十七秒五分の四
三、ヴァンデルプランケ（佛）五分二十一秒
第三組
一、オールト（加）五分十八秒五分四
二、ハインリツツヒ（獨）
三、アントス（チエツコ）五分三十九秒五分
第四組
一、アルネボルグ（瑞典）五分九秒五分三
二、ラツデー（米）五分二十六秒五分二
三、ハンドシユマツヘル（獨）五分三十二秒
第五組
一、高石勝男（日本）五分二十一秒五分四
二、チヤールトン（濠）五分二十三秒
三、コストリ（伊）五分二十九秒
第六組
一、ゾリラ（亞爾然丁）五分十九秒五分四
二、ハツトフイールド（英）五分二十三秒五分四
三、リンゼ（ニユージーランド）五分二十八秒五分四

臼田拳鬪選手スペイン選手を破る
【アムステルダム發電】ウエルター級鬪試合で我が臼田選手はスペイン選手フエルナンデス、ファゲンデスを破つた

宿敵チヤールトンを高石見事に破る
四百米自由型豫選で新井、米山も入選

【アムステルダム七日發電】四百米自由型豫選には高石新井米山の三選手何れも入選し殊に高石は水泳界の覇者チヤールトンを破つて快戰の覇權をなし日本の爲に氣を吐いた、戰況左の如し

第一組　新井スタート遲く一回は最後を泳いでゐたが二回目に二人を拔いて二番となりアメリカのクラツブに肉薄したが及ばずその儘ゴールに入つたクラツブとの差十米

第二組　米山六コースで一回は二番目にあり二回より力泳して三番となり三四回ともリードを續けたが五回目にアメリカのクラツブに拔かれ二等となつた一等との差六米

第五組　高石は第二コースチヤールトンは第一コース高石はスタート遅れたるも猛烈な頑張で第一のターンでトツプとなる五回目にチヤールトンピツチを揚げて高石を追ひ三米の差に迫りつけ六回も其の儘最後の八回に入りチヤールトン力泳して大接戰となり半ばにて高石、す……

東大の至寶東投手

美男の臼田痛快に奮鬪
スペイン選手を屠る
日本役員の冷淡非難さる

【アムステルダム七日發電】拳鬪試合にわが臼田選手の相手として出場したスペインのフエルナンデスは頑健へ猛鬪、見るからに一睨も二睨もありそうな古强者これに對し臼田は肉の引締まつた彩體の美男子でチヨット面白いコントラストを甚し場内人氣は自然臼田の方へ集まつたが同時にまけそうだといふ危惧の念も手傳つた、然るに試合開始となるやグラウンドを通して臼田終始攻勢をとり左手を巧にさかして敵の腹を突きまくり優勢を持しグラウンドに入るや敵は猛然逆襲し腕かへしを企てたがおよばず遂にヘトヘトになつて打倒れたのは痛快至極であつた。この奮鬪すべき拳鬪の間に日本側役員は一人も來たらず極めて冷淡で臼田の介添も友人一人がこれに當たつた始末で折角大勝しながら飽た敵よりさびしげに退場せる樣は氣の毒であつたこの日本役員の冷淡には列國も驚いてゐる。

フエンシング個人決勝
【アムステルダム七日發電】
一、ゴーダン（佛）
二、ブチヤード（佛）
三、カールナン（米）
四、トム（白）

自轉車競技
【アムステルダム七日發電】自轉車道路競爭個人競技
一、ハンセン（丁）
二、サウスホール（英）
三、カールソン（瑞典）
四、グランジー（佛）
五、ラウテルツアツサー（英）
六、アムスタイン（瑞西）

清朝の陵墓破壞さる
褚玉璞部下のために
宣統廢帝のなげき

【天津七日發電】清朝近代の陵墓東陵の破壞は七月二日より半ヶ月にわたり褚玉璞部下三千で片端からあばいたものでその中特に乾隆帝と西太后の陵墓等は爆彈を以て破壞し靈柩に見積り二千萬元を下らないといはれる金銀寶玉は一物も殘さずかつさらひ一部はひそかに天津に運ばれ外人に賣飛ばされた模樣で右の破壞を聞くや天津日本租界にわび住ひ中の宣統帝は驚愕おくところを知らず直ちに邸内に祭壇を設け皇后と共に喪に服し斷食を斷して祖宗の靈をまつり悲嘆の涙にくれられた、側近者は帝の身に萬一のさはりがあつてはと色々お慰め申しても帝は自分の不德のため祖先まで辱しめを受けたその罪萬死にあたひするとて日夜慟哭しをるさま痛ましき限りである

名投手東も加へて東大軍初の來襲
試合は來る十一日から
京電、鐵道、遞信と對戰

本社の招聘によつて來襲し來たる帝都六大學リーグの雄東京帝國大學野球チーム一行は旣報の如く球界の大先輩として斯界の先驅者たる南山公平氏引率のもとに十二日入城の豫定であつたが豫定を早めいよいよ十日午前七時京城着で入城することに決定した、同東大軍は投手陣に最も惠まれて六大學リーグ中の投手王國であるまた、往年の一高投手で鳴らした東、大投手の得もいへたのでいよいよ一行に加はつて來ることになつた、斯くて東大軍の試合日程は別項記載の通り決定しいよいよ十一日（土曜日）より京城運動場球場において戰行さるゝことになつたがわが社の招聘によつてはじめて來襲する東大軍の戰鬪と半島球界の鬪將京電、鐵道遞信との白熱戰はファンを熱狂せしめずにはおくまい

夫人同伴で柴舟博士入城
南鮮の行脚を終へて
歌人魚袋氏と共に

八日午前八時前後こゝ京城驛食堂の一角に紅茶の甘い香りにつゝまれて十餘名の人々が樂しい談話を交へてゐる。これは國文學の泰斗尾上柴舟博士が夫人同伴で來鮮、本紙歌壇の選者、細井魚袋氏と共に去る三日の夜釜山、馬山、大邱、群山、全州、光州を經て南鮮の旅行脚を終へてけさ七時入城、同好者多數の出迎へを受けて直に同食堂に入り、知己の人々と暖かい話に興じてゐる所である

「朝鮮はよい所です、想像以上に良き感じをあたへられました釜山ときいてゐた山々は樹木が青々と茂つてゐるのはまことに快ちよい限りです、釜山に上陸後直ちに馬山に迎ひました、そこでの集りは約六十人、豫想以上の盛會に衷心から嬉しく感じられました、大邱での會の當日はひどい降りでした、併し四十人以上の人々とゝもにたのしい一夜をあかす事が出來ました、全州はよい所でした」と一行往訪の記者に語りつゝ左の一首を示す

あひしれる顏をし見れば海越へて遠くきたりしこゝちこそせね

なほ同博士夫妻は細井魚袋氏の宅に滯在する事になつてゐる……な同一行は午前十時挨拶の爲め本社を訪問した。

【寫眞】は京城驛に於ける柴舟博士一行、右から柴舟博士、同夫人、細井魚袋

社會々館で文藝講演
明夜七時半

歌人尾上柴舟博士一行を迎へての文藝大講演會は府教育會並に本社の共同主催の下に明九日午後七時から長谷川町の府社會館で行はれる。從來内地では斯界の少くない折角の機會であるから文藝の同好者は論なく一般文藝家にとつてまたとない機會であるといつても差支ない程である。前記柴舟博士の外細井魚袋氏、寺島及び山縣氏の三氏でこれ程の文化人を揃へた大講演會は空前であるといはれてゐる。このあたへられたチヤンスを逸せず文藝を愛する多數の來聽を希望する。入場は無料である

山中の强盜殺人
けふ京城地方法院で
死刑を求刑さる

京畿道安城郡萬谷里九〇七番地李在弘（三七）にかゝる强盜殺人事件はけふ京城地方法院第二號法廷において脇鐵判事係大森檢事立會で開廷、被告李在弘は去る二月十日安城郡瑞雲面里後洞の山中において同郡安城邑藥萬里の嚴在明の通過するを待ち受け同日午後十一時頃同人が通過するや前方に現れ金五圓の貸與方を懇請したに拒絕されたのでこれを怒り同人の頭に石を切り付け同人の所持金二十三圓を强奪した後左頭部を毆りつけて殺害し逃走したもので午前十一時大森檢事から死刑の求刑あり閉廷した判決言渡は十五日である

雜貨屋に化けた赤行嚢犯人
きのふ東大門署から
安城署に押送さる

安城郡一竹面古鐵里六八一番地李鐵宗（　）はかねて竹山郵便所に配達人として勤務して居たが去る二月一日取扱ひの赤行嚢中より現金二千四百圓を横領し京城に逃走、としの頃に行方をくらましその後て知れなかつたが四月頃より高陽郡崇仁面新設里一三二番地において李鐵成と僞名し雜貨商らしく装ひ營業を營んで居たが數ヶ月前より同里駐在所巡査がその擧動に不審を抱きにらんでいたところこの頃いよいよ犯跡をつき止めたので二日東大門署に引致取調べたる結果……說し切れず七日に至り犯罪事實を自白するに至り八日安城署に押送された

東京帝大野球部來る

試合日程

十一日（土）	對京城電氣	午後四時半
十二日（日）	對遞信局	午後三時
十三日（月）	休養	
十四日（火）	對鐵道局	午後四時半

京城球場

觀覽料　ネツト裏八十錢、普通五十錢、學生三十錢

鐵道局内野球

來る十一（土）十二（日）の兩日、鐵道、新、西球場に於て第三回鐵道局内大會を擧行することになつた。因に本年から、平鐵、釜鐵、龍鐵は本大會に參加せず、別の形式に於て今秋爭覇戰を行ふ由

十一日（土）
午後一時より　西球場　仁川對大邱
同四時より　同　龍山對裡里
午後一時より　新球場　京城對京工
同四時より　新球場　新義對大田
十二日（日）
同四時より　西球場　A組勝者對B組勝者
午前十時より　新球場　C組勝者對D組勝者

23—0 大連勝つ 横濱慘敗

【東京電報】都市對抗野球大連實業對オール横濱は七日午後三時四十分横濱先攻に開始二三A對零で横濱慘敗バッテリー横濱小西、小林、岩崎、福上、西野　大連山本、安藤、武井

	一	二	三	四	五	六	七	八	九	
横濱	0	0	0	0	0	0	0	0	0	0
大連	6	2	0	6	7	1	0	1	A	23

京中野球部今夜京城出發

大阪朝日新聞社主催全國中等學校野球大會朝鮮豫選で優勝した京城中學野球部は近藤監督以下選手の下に今八日夜十時京城驛發の列車で大會參加のため征途に上るはずである

枕探し常習 鍾路署で押ふ

七日午後五時頃京畿道利川郡邑內面□里金先興（三〇）が鍾路一丁目を徘徊中を鍾路署刑事が取押へ同署において取調べをうけてゐるが前記金先興はさる六月頃より仁川府港町四〇二番地金在錫と組し下宿屋を荒し枕さがしの常習で被害十數件その額二千圓におよんでゐる。

黄金の斷線

八日午後一時頃黄金町一丁目の電車線が切れ、見る見るうちに電車の大停電となつたが十分近くして漸く修理した

定州の簡閲點呼

執行官山口中佐によつて七日午前八時より第一會場小學校で呼名點呼第二會場で勅諭朗讀の奉讀式および學科試問等あり十二時半閉會した當日の參會者は十九名の盛況で本年度から滿一名分會員竹田忠□市高範君三部士居澤君三名は優良會員として執行官より表彰された

盲人の重傷 電車に觸れて

八日午後一時十分頃金容徹（三二）は鍾路の百十八號車が新龍山に向つて進行中鍾路三丁目一〇七番地先において折柄すりもがひの東大門行電車の背後より突然人があらはれ橫切らんとしてブレーキをかけたが遂に電車にふれ背、額、腕、脚に數ヶ所のかすり過傷を負ふた、直に同町附屬病院にかつぎ込み應急手當てを施してゐるが被害者は瀨勝明（　）といふもので盲目であるが生命に別條はない可成りの重傷であると

厭な南京虫は 赤イマツ蝿取粉で退治よ！
南京虫用、特製

南京虫の居る室の疊の下に新聞紙を敷き、本品を二十五錢にて一ポンドの割合にて撒布し（疊と疊の間、その他南京虫の居る個所へ、本品を充分に撒布し疊の汚れは拂ひとるべし。かくすれば小蟲づゝ、新聞紙を使用するよりも、徹底的に南京虫を全滅することを得。
尙液體驅除劑としては、イマツ芳香油あり、噴霧器で吹カケると南京虫は卽死す。
到る處の藥店にて、販賣、品切れの時は大阪東區□川町三國本町今井化學研究所へ申込み。

外務社員採用
平壤、咸興、釜山、大邱、光州、各地方ニ出張所又ハ地方部ヲ設置ス、希望者ハ本人來談又ハ履歷書ヲ送附ノコト
京城府永樂町二丁目七十六番地
大正生命保險株式會社
日本教育生命保險株式會社
京城支部　電話九三三番

至急募集
特約店　支店長
各地に於て現在日用必需品（一日用必需品）確實有利事業月收多大
招聘月給百二十圓外手當支給十相當資格
用ある方を採用す
右希望者は至急履歷書携帶必ず來談を乞ふ
京城長谷川町備前屋旅館滯在　中島

急告 靴鞄原料皮革類値上
皮革類に於ては本春以來外國製品は勿論內地鮮內品共に原皮及製品不足の爲め暴騰に暴騰を重ね來り從つて靴鞄原料は以前より參割以上の値上げに相成居り候得共何分一般不況の折柄にて苦しき立場を忍び値上げ致し居らざれ共今日尙益々相場暴騰仕り此向にては到底立行申さず遺憾乍ら八月十五日より甲皮底革類左の通り値上げ斷行申候間苦衷御推察の上御了承賜り度此段謹告申候
八月八日
京城皮革親睦會
靴鞄甲皮類參割、靴底革類參割

施灸全快御禮
私は永年の間ひどい病で苦しんでゐましたが人の紹介で先生の灸術を受けました…（以下判讀困難）
京城府元町二丁目　佐藤敏子

差押不動產公賣
昭和參年八月
京城府

連絡開通廣告
臨津江の斗浦を紹介す
風光明媚 天與ノ仙境 盛暑の避暑地
白砂青松水浴ノ水泳。舟遊。釣魚。投網、興ニ盛夏ヲ忘ル
汶山驛ヨリ二十分高浪浦ヨリ三十分京城ヨリ八日歸リ
高浪浦九化場行　汶山驛城方面行
貨物自動車　乘合自動車　發動機船
汶山通商合資會社

柳製品
行李　バスケツト　椅子、卓子
果實籠、鍼籠、手籠、其ノ他杞柳細工品
製造販賣
（杞柳ヲ精々高價ニ買取キマス）
東洋杞柳株式會社ノ工場ヲ機械設備ヲ致シマシタ會社同樣御引立ヲ願上マス
弊社ハ從業員一同ガ出資者デアリマスカラ良キ品ヲ安ク御勸スルコトガ出來ルノデアリマス
大邱府鳳山町一七二ノ一
合資會社 共同物產商會
長電話三六六番

御大典記念

特別廉價提供

平壤名物 **樂浪名菓**
平壤大和町
下工 黄金堂

白馬印ウヰスキー

田中丸病院
京城府西小門町
電話光化門一八八五 一三八六
普通病室及隔離病室ノ設備有リ

眞に色白く美しくなる
專賣特許『ウテナ』の素晴しい評判！
海に、山に、温泉に、旅行に、事務所に、家庭に、どこへ行つても、人氣の中心となつてゐるのが專賣特許『ウテナ』です
一度つければ、すぐ效力がわかりつける被粉に目立つて色白く見違へるやうな美しさになるといふ素晴しい評判の『ウテナ』を愛用して下さい
定價一圓、二圓、三圓　化粧品店藥店にあります

テームス河上のボートレース

テームス河上のヘンリイ、ボートレースは英國における呼び物の年中行事の一つ、テームス河上流ヘンリーにおいて行はれたボートレースは雙年の優勝組テームス漕艇倶樂部が本年も二艇身半の大差でファースト、トリニテイ倶樂部を破り、再びグランド、チャレンヂカップを獲得した。寫眞は河上を埋めた觀衆の中にゴールに入る第一着のテームズ倶樂部

子供欄

休み中愉快に遊び　愉快に學ぶ事　自然の姿や家庭の事の觀察の時

◇…**夏休み** になりました。八月中は思ひ〳〵に樂く遊べるのであります。中には林間學校や臨海學校に行つて今まで知らなかつた事を見たり聞いたりして過ごす人もありませう。それでなくてもすべて新しいものを見聞きする事は知識を廣める事になります。それで樂く遊ぶ一方ではつねに自然の姿を觀察する事が大事であります。朝早く起きて朝顏の花は何時頃開くか、今日は幾つ咲いた。明日咲く蕾は幾つあるから調べる事、又今日は太陽は何時何分にのぼり出た、明日は何時何分にのぼるだらう。明日必ず違ふはずです。日沒の時分も必ず違ふはずです、それを調べると日が永くなるか短くなるかが分ります

◇…**野原や** 小川などでいろんな草木を調べ、運動に出て見る事や魚類の觀察をしたりするのも面白い試みです。或ひは變つた土地に行つたならきつとその土地について、自分の住んでゐる處と變る處を觀察します。又川の流れでも上流や下流では住む魚なども違つたものが住んでをります。或ひは遠い處へいつたら故郷のお友達に手紙や繪葉書などで自分の生活狀態を知らせるのも愉快であります。學校で習つた事を實際に見るのもまたよい時です。かやうに自然の姿を見ると同時に家にあつてはお父さんやお母さんの手助けをする事は最も必要であります。殊にお父さんが草花を植たり、鉢を培つたり鳥等を飼つてゐるならすくそれが觀察の材料になります。お母さんの

◇…**手傳ひ** には女の子として最もふさはしい仕事です。それは大人になつてから家事上の參考になります。朝晩のお掃除等するがよいのです。男の子も女の子も一しよになつて一人がはけば一人が水を撒くといふ風にして、それが濟んだらとても氣持ちがいゝくするでせう。かやうに夏休みには活動を見たり、余計な物をたべたりしないで、自然の觀察もしなければなりません。それはすべて大人になつてからの大きな參考となるのであります。つまり身も心も休ませると同時に修養すべき時なのです」（日比谷小學校ー中澤校長談）

廢物利用は先づ學校から實行　注意一つで何でも利用が出來ます

近頃は殊に物質文明のみに人々は心を奪はれ何でも新しいもの美しいものを身につけたり使用したりする風になりました。女學生の中にも次第々々にかうした風潮がしみ込んで來たのは寒心の事であります。腕時計の時計が流行すれば生徒もこれをつける、あの男の女學生がこの

◇**腕時計を** つけたいばかりに玩具の腕時計をつけてゐたことは教育者の注意すべきことではありませんか。私の學校の生徒には廢物利用の精神をよくのみ込まして毎日々々私自身がその實行者になつてゐるのであります。こんな小さな學校ではありますが私の學校にはガスがないのです。御飯をたくにも湯をわかすにも總て校庭の落葉や紙屑などでやつてをりますので、この學校には要てゐるものは何もないのです。一寸不思議に思はれますがそれで充分用に合つてゆくのであります。なほこれを廣く考へますれば塵埃が殆ど用をなさなく、從つて不衞生の事もなく、また市ではそのために莫大な費用を投じて塵埃掃除の人夫をやとつたり、衞生施設をしたりする必要もなく、從つて稅金も少くなるのであります。こんな風に突きつめて考へるとわれ〳〵の

■**日常生活** にはいはゆる廢物とされて顧みられないもので利用される幾多のものがありますが殆ど數へ切れないのです。殊に一家の主婦がこの心掛があるとないとは一家の經濟、ひいては國家經濟の上に重大なる意味をなすものであらうと思ふのであります。私は何十年來この精神で子供を教育し、學生を教育して來ましたが、時には俗に『あまり極端にいふと生徒が吝嗇になりはしないか』といひますが、廢物利用の精神と吝嗇とは全然異なるものでありますが、生徒にもよくその區別を教へてをります。學生のうちはそれ程にも感じないのですが、學校を卒業をして一家の主婦となり經濟の衝をきりまはす事になると、色々學校で教はつたことが生きてくるのであります。いくら高遠な理想を說いても

◇**實行が伴** はねば人の心にそれ程感ずるものではありません。私はその意味でいふことは必ず實行して、自分が生徒の手本になつてゆく心組で毎日〳〵生徒に對しております。洋服でもそれを利用して子供の服でもこしらへたり、手さげをこしらへたり、スリツパをこしらへたりすることを教へます。殊に小鍋の使用されなくなつたものは五、六本で刷毛をこしらへます毎日〳〵いろ〳〵の廣告紙が澤山入りこみますが一枚でもすてるものはありません裏白の紙はそれで帳面、細い紙、薄い紙、それ〴〵に使用してをります。これでまた袋をこしらへて貧困の生徒の家へ上げますと大變よろこびます。學校の設備をとゝのへ建築を高尚にすることも大切なことですが、一面に生徒の家庭自身がその實行者でありたいと思ふ次第であります。（河口愛子女史談）

或る日のユーモア……3　西瓜の買占め

本田親義氏　本田建義氏

若衆掛けで畠に飛び出し大きなのを一つ、それをやつとこさでかゝへ込み、まな板に置き、ヅゾと力を入れて庖丁で御輪切り二分に切りわるとのどがなるやうな甘い汁がドット出て色を目の前にあらはすおよそ果物の中でこれ程痛快な感をあたへるものはありませんでしよう。こゝにその味のよさよりも何よりも西瓜の特徴があります

◇

私は少年の頃この西瓜が大の好物でした、はたから見た體裁はかまひません、大きな口をあけて一息にたべる、……實に西瓜は私にとつて忘れられぬ果物の一つです

◇

夏が私にとりまして一番たのしいといふ事は一にこの西瓜が待するからであります。殊に當地にまゐり驚いたのは夏になりまして一日に必ず四回以上はこの果物の美味に醉はされてゐます。然も今夏は西瓜の出來が非常によいので何より結構なことゝ思つてゐます。

◇

が私がこの果物にはなれがたい執着をもつてゐますために一大奇談を起した事があります、それは今度の歐洲ベルリンに居住してゐました時におこつたことでした

◇

彼地は涼しい故か夏の果物の出來が非常にわるいのです、從つて西瓜に才接することがすこぶる稀で市場にあらはれるのは一月の中に僅に二三回、また大變高價でした、ある日この西瓜が市場にあるとのことをきゝ込みましたので妻に命じてその市場に趣かせこれを全部買占めました、すると一時に市價があがりました、當地ではそんな事は出來ませんが先方では何分少いものですからね、いやその時は非常に愉快でした

◇

今にまで何んとかしてこの果物をあらしめたいと今色々研究中です

▽▽御大禮記念章牌▽▽　造幣局謹製ー三越で豫約

既報の如く、造幣局では今秋の御大典を記念するため八種の記念章牌を作製しこれが一手販賣所として三越に指定授與せしむる事になつたが京城三越にも先日右見本として八種の記念章牌が到着したのでショウヰンドウに陳列展觀すると共に京城府內は勿論全鮮各地へ向けて大々的に豫約募集を試みてゐる。販賣されてゐる記念章牌について見るに十八金三萬三千圓、但三百六十圓を筆頭に青銅メダルの二十五錢に至るまで各種の記念章牌は、何れも目出たき由緒故事を表徵すべく苦心されたものゝ如く、その意匠と造幣局獨特の優秀なる技術と相まつて見事な出來榮である。千載一遇の御盛儀を永久に記念するためには誠に恰好のものだと思はれるでだけに三越が豫約申し込みを開始するや注文殺到の有樣で係員は多忙を極めてゐるといふが美しい國民の心からの至誠とも見られてよろこばしい次第であるなほ今度の豫約募集は造幣局より三越が實施方を指定されたものであつて三越では京城周邊入の美しい御大禮記念牌の案を係まで申込み大盛況を呈するはず（寫眞は記念章牌）

JODK プログラム

八月九日（木曜日）

午前八、〇〇　算術のおさらへ　野澤二郎
同一〇、〇〇　氣象概況、各地天氣概況
同一〇、三〇　料理獻立及日用品値段
午後〇、三〇　家庭常識十講第三講『夏季流行病に就ての注意』長谷川稻垣病院長　稻垣友二郎
同三、四五　ニュース
同六、三〇　童謡獨唱數曲　カナタ會員
同六、四五　ピアノ伴奏表演　南道短歌數曲　歌手　林白蘭　金岡紅成
同七、四五　家庭顧問の時間及經濟ニュース
同八、〇〇　邦語ニュース　講演『旅と歌』　文學博士　尾上柴舟
同八、三五　ソプラノ獨唱　一、シューベルト作曲によるニ、同セレナーデ、三、ナップ作曲寺の門　三井とも子　ピアノ伴奏　倉田忍
ラヂオ喜劇現代戲曲「嗚呼新家一家」新劇座　連續講談　杉山流元祖杉山和一傳　宮脇勝山
時報、氣象概況、翌日プログラム發表

夏の人體に味噌汁　冷たい場所に貯へよ

味噌の原料は大豆、食鹽、水が主なるもので、從つて營養價値もまたそれから割り出される關係で夏季の疲れきつた時節は每朝一杯の味噌汁は大切な滋養と存じます。味噌の種類は澤山ありますが、味噌、下味噌、赤味噌、劍山味噌、田舎味噌、三州味噌、江戸味噌、相州味噌、仙臺、名古屋、一夜、金山、小金、さくら味噌、其他これに特殊のものには鯛味噌、鐵火味噌、甘酪味噌などがあります。味噌の幾分は種類によつて多少の異りはありますが、大抵次ぎの樣なものです。水分四十七%ー五十二%、蛋白質五%ー十五%、脂肪五%ー二十%、纖維質三%ー十四%、食鹽五%ー十一%、灰分八%ー十二%。その他幾分のアミノ酸およびアムモニア等も含まれてゐます。味噌の構成分および水に溶解する有機物と無機化合物は共に味噌の熟成期に原料の大豆や、麴が分解して出來るのでありますから、原料の生の時よりも遙に消化吸收され易い狀態に變つてゐるのであります。味噌の營養價値を發揮するのであります。元來味噌は一度に多量用ひるものではありませんが、そのうちに含まれてゐる蛋白分と脂肪を蛋白質、澱粉、麴菌などの多い事は到底醬油などの比ではありません。從つて味噌汁を嫌ふ人は甚だ損をしてゐます。味噌にも何時とはなしに色が薄くなるとまでいはれてをります、序に味噌が酸味を帶びた時は若い味噌を買つてまぜるか、或はマグネシヤ少量（酸味の程度によつて加減す）を加へてよく攪拌して一、二日放置すれば酸味は除かれます。いふまでもなく味噌は冷たい場所に貯へねば變化いたします。

えんげい

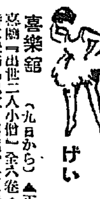

喜樂館（九日から）▲正喜劇『出世二人小僧』全六卷▲時代映畫『忠次日用篇』全八卷▲時代劇『劍と戀』全十卷

中央館（九日から）▲時代劇『百片里はる〴〵と』全七卷▲パラマント特作『神我に北叛を賜れ』全く卷▲中央プロダクション第一回作品『助太刀商賣』全八卷

將棋新手合（二）

於東京市日本橋區蠣殼町一ノ四　滯邑木將棋所

飛香落　△六段　金子金五郎（東京）　▲五段　久松英之輔（東京）

（圖は前號指了の局面）

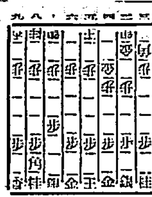

▽　持駒　△金子氏ナシ　▲久松氏歩

▲五四歩△七二玉▲四八銀△六二玉▲四六歩△七二玉▲四七銀△六二銀△五六銀△五二金▲四八飛△七四歩▲六五銀△七三玉▲七五歩（以下次號）

（下手）五六銀と進出するのは、四筋飛車の定型であつて肝要の手順である

（上手）五三銀上りは、少し早い此處は四二銀と上り、敵か四八飛なれば、五三銀左と上る處である

（上手）七四歩突きは、輕卒なる惡手である、自陣の左翼にある銀が捌けてないのであるから四二銀と上るのが適當である

（下手）敵の惡手を咎める含みで六五銀と上つたのは、機敏である

（上手）七三玉と上るのは止むを得ない、受け手である

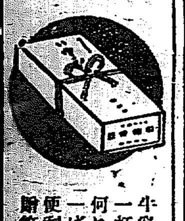

牛乳石鹸の一打二打三打 何れも中元には一ばん便利重寶な贈答品です

ホーサンス入　牛乳石鹸

N.S―46

喫煙家の　歯磨スモカ

スモカは主として喫煙家の齒磨です　故にスモカを使へば齒の黑いヤニがむき取れます　そして喫煙家ならずとも誰もの齒を純な白さに輝かせます　スモカは過度の喫煙から來る口中の荒れ！　臭ひ！　食慾の不進！　それを防いで口腔を常に正しい狀態に置きます　スモカの粉末には適度の潤ひを與へてあります　それは無駄な散亂を防ぐためです　一人一罐の使用量は約一ヶ月位　それ以上の消費は濫費です！

煙草　雜貨　化粧品　藥店　定價　十五錢

味の素

商賣繁昌

うまい味の素の調味で、板場の心配少しもなくお蔭で商賣いよ〳〵繁昌

宮內省御用達　味の素本舖　鈴木商店

8―E

溫泉旅館　荒井旅館　電話八番

諸官衙御指定　荒井旅館　電話二七四、二二七六番

府立仁川病院　內科　小兒科　外科　產婦人科　新任　院長　醫學博士　岩井勝三郎　內科小兒科　副院長　醫學士　西野入眞澄　長崎醫學士　青木俊一

天下一品

到る處人氣の良い此の銘酒　和か松

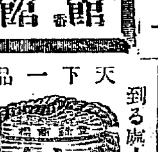

ワカマツ

醸造元　若松商會酒造部　大邱　電話長二一番　一七九番

京城府櫻井町　若松商會出張員　電話長本局九七五番

京城龍山間　一円均一タクシー　京城驛前　平和自動車部　電話本局一八二五番

忠實な胃腸の掃除役

ホシチャーコール錠

ホシチエーンストアを募集す！元の特約店のことは申込は本部へ

ホシチエーンストア聯絡本部

東京・大阪　星製藥株式會社

イギリス本位金復歸の結果（C）

物價と勞銀

イギリスの金本位復歸が物價や勞銀にどう響いたかと云ふに貨幣價上に上つてゐる磅價を更に金本位復歸斷行で吊り上げたのであるから國内の物價と勞銀とを引下げてポンド貨の對外價値と對内價値の平均を恢復せしめる必要のあつたのは申すまでもない。然し物價や勞銀の引下げは仲々困難で又強いて急激に其の低落を圖る事は危險千萬である……

如きものは勞銀が上れば直ちにそれだけ下る。然し生活費や勞銀は是非がパーになつても急には變るものではない。イギリスの物價指數を見るにエコノミスト誌調査の卸賣物價指數は解禁後左の如く下るつてゐる

一九二五年四月 四五五〇▲七月四四四六▲十月四三二七
一九二六年一月四一八九▲四月四〇五三

然し勞働省調査の生活費指數は次の如き足取りを示して居る
一九二五年四月一七五▲七月一七三▲十月一七六
一九二六年一月一七五▲四月一六八

右の如き次第で、海外から輸入する原料は下つても工賃は仲々下らないから……

安くはならない我が國に於ても此の點は充分注意を要する所であらう。

イギリスが金本位に復歸し、金の輸出を自由にした結果ポンドの對外價値（爲替）が安定したのは顯著な事實であるが然し一方國内に於て其の貨幣制度を整頓一しなくては、ポンドの對内價値（物價）が安定したとは言はれない。假令爲替上安定してゐても法律的には安定したものとは言へない。そこで戰時中に政府が發行した政府紙幣をイングランド銀行で背負ひ込まねばならぬ。さうするには金準備を增加するか、保證發行限度を擴張するかである。政府紙幣は二億六千萬ポンドから出てゐるのであるから、假にそれだけ金準備を增加せよと云つてもそれは不可能な事で、保證準備發行限度を擴張して、右の政府紙幣をイングランド銀行の紙幣とするより外に方法がない。勞働かうすれば金準備が甚だ淋しいものになるが、事實上兌換請求はないのであるから對内的には實際上金準備を必要としない。唯萬一に對外的に用意しておくだけであるから、今日では戰前の如く多額の金を必要としないのである。三十パーセント乃至四十パーセントの金準備を持つて居ればそれで心配はないのである

日銀券 著しく回收

日銀券は漸次回收され早くも八千九百萬圓を割らんとしてゐるが日銀券も月初め以降日々回收を增し七日の現在では發行高十一億九千三百九十三萬九千圓で前月同期に比し一億六千二百七十二萬七千圓と前日より二百三萬圓の減少でこれがため限外發行も一千百二十萬二千圓と前日より二百三萬圓減、從つて前日に比し七億八千九百七十七萬三千圓とこれ又四百七十二萬四千圓の減少を示し、回收いちじるしく增して來た

七月中の 全鮮手形交換

京城手形交換所調査、七日中の鮮内手形交換高は十九萬七千百七十一枚、九千三百八十四萬二千余圓で前年同月中に比して五千六百七十四枚減、八十一萬七千余圓增を示したが、前年同月中に比しては一萬六千八百八十三枚、一千四百七十五萬八千余圓何れも增加してゐる。七月中の内譯左の如し（單位枚千圓）

	枚數	交換金額
京城	三三七五	四九九
仁川	三三六	七〇
釜山	三三〇〇	一〇五
平壤	一八〇五	四五
元山	一八三五	三三
大邱	一〇九九	二八
木浦	三三	一〇
群山	一九三	一一
合計	一九七一一	九三八四二

でこの内百萬圓は拂込み徴收金を充當するが殘り三百萬圓はさきに私鐵補助發行限度を擴張されたので或は社債を發行するかも知れぬ

延長線の 京南新資金 一部拂込金で

京南鐵道は延長線敷設川天安里間三十マイルを二區にわけ廣川大川間十四マイル、大川水東里間十六マイルの線路を敷設することになつたがこれが所要資金は四百萬圓

鮮銀の内容見直す

貸出減からコール放出

鮮銀の債權整理は既に……鮮銀の經理も漸く……

京城物價騰貴

京城商業會議所調査七月中の京内物價は前月中に比し騰貴せるもの九種で、下落せるものなく、指數において一、五の騰貴を示した。これが騰貴は主に穀物、白木綿等の騰貴によるもので……

倉庫出入漸增

京城商業會議所調査、京城十社本年七月中の倉庫入出高は左の如し

まだ〳〵 雨足らず

當局は憂慮

今朝の天候は全く秋のやうな天候で雨も仲々降りそうでない。水利組合地域は中分ない出來榮であるが、天水によつて居るところは十日も晴天が續いたら大變であるが、まだ水の引用の不十分なところもあるし各道でも當局は……

鮮銀の 職制改正認可

朝鮮銀行の職制改正および職員給與規程の改正は八月四日付にて認可になつたが、職制改正の骨子は本部を廢止し……

品拂底で 皮革暴騰 十日から値上

皮革類は本年四、五月から品拂して來たので京城皮革商は五月と六月にわたつて値上げしたが、その後需要に供給が伴はず……

廿一圓五を 最低値として 代理店の申合

朝鮮肥料の販賣、肥料の安賣を防止するため……一圓五十錢を最低とし……

穀物大會打合

全鮮穀物大會は十月三日より……

雜器類消費高

鮮內振興研究會調査、朝鮮に於ける雜器消費高は昨年中二百七十三萬九千圓で鮮産品はその七割三分四厘九十八萬七千圓に過ぎない。内譯左の如し（單位千圓）

	鮮産品	移輸入	消費高
漆器	三九五	三〇	四二五
竹器	二九一	二九五	五八六
陶	三五	一三一	一六六
その他	二八	二一七	二四五
計	一九八七	七五二	二七三九

義州金鑛會社 創立打合せ

義州金鑛の拂下につき出願者の代表者は……

山林部の 流筏實績順調

七月二十五日現在における山林部の流筏實績は五十二萬六千尺締……

全鮮貯金概況

遞信局調査本月七月十四日現在の全鮮郵便貯金概況左の如し……

鮮銀異動

朝鮮銀行では七日本店に銀行員六名に關し本店内及他の支店に異動を發表した

商況

鮮魚不變 京城鮮魚市中相場は……

海外砂糖市況

大阪市中外國爲替

海外經濟電報

落穗

株式（八日）

頭重寄付き アト變らず

依然低迷狀態

對奉問題で 雙方共腰入淺し

軟派が賣込む迄は 戻は容易でない

新田遂に賣る 京取戰の波紋

つよきよわき

變化は少い

商内益々寂し 京取賣り目立

本玉

期米（八日）

二呼吸 六圓臺割れ

七圓復活

高値含み乍ら 呼吸押の觀測

京城筋猛烈買

賣は不二か

益々注目さる 内海と淺野筋

仁川各店俵合（單位百石）

期米 賣買 仁川米豆取引所取引員 新田義民商店 仁川海岸町三丁目 電話長一〇四〇・二一一二六 電略（ニ）又ハ（カネタ）

大豆全部出來不申

正米

京城正米

京城穀物組合建値

仁川正米

大阪市中在米高

安取粟取引

各地の天氣 八日午前

明日は雨か

薩摩義士傳（上編）（140）

中村兵衛作 神保朋世畫

……

そこへ女中は二枚の浴衣を持つて來た。

京城日報
朝刊
本紙朝夕共十二頁

小學教員養成講義錄
師範講座

合格保險付 會員大募集

男女どなたでも小學校の先生になれますゆゑ教員不足の今の中に試驗をお受けなさいまし

只今小學校の先生が不足してゐますので今秋全國各地でその檢定試驗が行はれます。從來小學の先生になるのは本當にやさしい事です。本會の「師範講座」は六ヶ月の勉強で右の試驗に合格する樣に出來てゐますが、タツタ

一ヶ月の勉強で小學教員になる試驗に合格出來る速成科もあります

此「師範講座」で御勉強の方は今から師範學校に入學しようと思へばこれにも入學出來ますので、現に小學校の先生志望の方は男女共ぜひ讀まねばならぬ講座でございます。會費はホンの少しです。

しかも會長は東京市教育局長藤井先生で學監と講師は東京高等師範學校教授

ですから、一番信用ある通信師範講座です。試みに小學教員の檢定や師範學校の入學試驗に合格した方々にお聞きになればキット本講座で勉強しなさいと申します。先づ內容見本を御請求の上御決心なさい。

三大特典
入會金不要 八月三十一日まで
圓本進呈 教員受驗者必携
會費免除 詳細は見本にあり

◆本科◆每月一冊づゝ一ヶ年で修了出來る
◆速成科◆タツタ一ヶ月で十一科目を卒業す
◆選科◆希望の學科だけ選んで學習出來る

新聞名記入の上申込めば學則と內容見本ハガキで進呈す。即刻お申込あれ

昭和三年版新編輯成る これ迄の試驗問題を各學科別に分類し何の學科からどんな問題が出るかを示しヤット合格する答案を附記す

全國 小學教員檢定試驗 分類式問題集〔附〕受驗就職案內と各科模範答案集 定價金二圓 送料十八錢

新制 師範學校入學試驗 分類式問題集〔附〕各科受驗準備と仕方模範答案集

東京神田錦町一ノ一九 振替東京五七〇五五番 小學校教員養成會

資本金五百萬圓

一、當會社は確實を本旨とし御便利に業務御取扱可申候
一、當會社は損失を公平且つ迅速に支拂可申候
電話又は御一報次第社員参上可仕候

日本共立火災保險株式會社

取締役會長 原 錦吾
本社 東京市京橋區南鍋町二ノ六
京城出張所 京城府本町三丁目三九番地 電話本局一五六六番
出張所長 三鍋才次郎

鮮內代理店所在地 京城、平壤、仁川、釜山、大邱、大田、群山、鎭南浦、元山、咸興、清津、新義州、會寧、羅南、沙里院、木浦、光州、馬山、全州、裡里、江景、海州、羅州、統營、浦項、大邱

資本金參千萬圓

月賦又は定期償還方法に依る朝鮮各地の產業金融及都市金融を取扱申候

株式會社 朝鮮殖產銀行

京城府南大門通二丁目
頭取 有賀光豐

支店及派出所
[illegible]

朝鮮總督府御指定 各道郡御指定
ニノミヤ式石油發動機
ニノミヤ式製粉精米兼用機
同セントリヒユーガルポンプ
同バーチカルポンプ
精米麥搗精用各種
其他各種機械製作石油發動機修繕

ニノミヤ式

4,5,6,8,10,15,20馬力 常時在庫品

地方特約店募集

京城鐵工所
京城鐵工所營業部 電話本局九四一番

北鮮交通界の權威

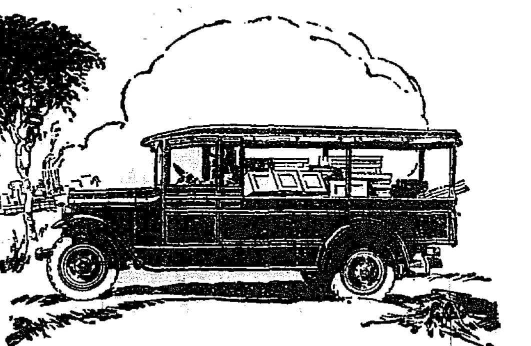

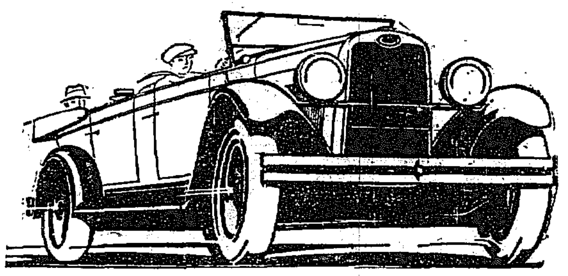

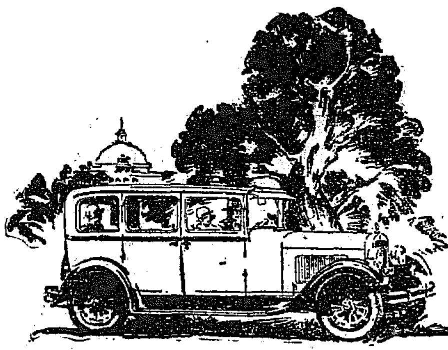

會寧 織居自動車營業所 電話一四三番
慶源 織居自動車支部 電話五番
雄基 織居自動車支部 電話一一二番
羅南 織居自動車支部 電話一二番

商業登記公告
群山支廳
[illegible]

商業登記公告
南原支廳
[illegible]

商業登記公告
平澤出張所
[illegible]

商業登記公告
春川支廳
[illegible]

商業登記公告
安州支廳
[illegible]

商業登記公告
裡里出張所
[illegible]

法人及登記公告
[illegible]

京城地方法院

既定方針に基き 飽迄初志を貫徹

帝國の威信に關すと政府の意見鞏固 近く正式に意思を表示

【東京電報】張學良氏が楊宇霆氏一派の南北妥協論者に壓迫されその聲明を裏切つた妥協實現の形勢あるについてわが政府部内においてはよし出先官憲が策動的にもせよ政府の意思により南北妥協中止を勧告した今日、奉派が妥協實現を圖る如きことありては內閣の面目は勿論、帝國の威信に關する問題であるとして形勢の進展につき深甚の注意を拂ひつゝあるが、果然昨日の定例閣議は本問題を中心に頗る緊張した場面を示した、即ち所期の如く外務當局としての斷乎たる方針を示して閣僚の意見を徴したが、結局 南北妥協 反對の根本方針に就ては 何等變る ところなく 飽く まで その貫徹に努むるに 意見 の一致を 見た、しかしてこの際政府としては正式に右意志を表示すべきやについては、なほ張學良氏が妥協に決定したものにもあらざる模様なるを以て未だ時期尚早なりとする論と、寧ろ帝國政府の意志を披瀝するに如かずとの強硬論を吐露するものありしも、先づ林男と張學良氏との會見の 結果を 明かにしたる上決定すること、した、しかして田中首相の此意は 今後問題の進展如何によりては何時なりとも斷然たる態度を表示して萬全の策を講ずべしとしてゐる

林男から卒直明白に 我が政策を說明す

林男は八日張學良氏と會見

【奉天七日發聯合】南北妥協に關する奉天派昨今の態度は樂觀を許さないものあるに鑑し林男、林總領事、村岡司令官、松岡滿鐵副社長等を中心に日本側當局は數日來重要協議を重ねた結果いよ〳〵意見の一致を見るに至つたので、八日林男と張學良氏との會見に於て林男は支那側の出様如何こ拘らず相當の決心をもつて卒直明白に日本政府の對東三省政策を說明してその反省を求めると確聞する

我が勸告を拒絶す

林總領事に通告說

【奉天八日發電】滿洲における特殊權益擁護のため帝國政府はあくまで南北妥協に反對の意を說明してゐるが、張作霖氏の弔問參列のため來奉した林特派男は八日張學良氏と會見、妥協打切を勸告したるに張學良氏は四圍の事情から妥協打切勸告を拒絶した(帝通)

【奉天八日發】支那側の確なる筋の情報によれば、張學良氏は六日付をもつて我總領事に對し「南北妥協は貴下の勸告により一時見合せたがその後周圍の關係から妥協をなすの狀態になつた」旨を通告した、日本側ではこれを秘密に附してゐる(電通)

奉天派の態度に拘らず 我方針は一定不變

條約問題に對する方針も同樣 首相から閣議に報告

【東京電報】八日の定例閣議は午前十時開會、田中首相より南口總領事に對し外交經過報告會入を求めたる後に關係の回答ありたる旨を報告し、且つ張學良氏の態度は極めて重要なる國家的大問題に關する張口總領事及び民政黨の所見は極めて重要である、併し民政黨の第一第二次の聲明書とは趣きを異にし第三者問題についての意見をもつて全く政府の態度は不動であることとなつた、これは張氏の說を以て之に對しては從來の條約によりて不變を聲明せんとするものと見られる、張口總領事の拒絶はあつたが外交調查會の決議は第二段の方法もあり近く具體的に決定したい

約を成立せしめんとする張學良氏に理解的態度を執り奉天派の態度は此問題に關して意見がある、これについては林男、林總領事、村岡司令官らそれ〳〵政府の意志を傳達してゐるが、固より帝國政府の方針は満蒙に於ける既得權益の保護と治安の維持に萬全を期するものであつて方針は一定不變である、國民政府の條約廢棄通告に對する帝國の回答は七日南京において手交したが、政府は飽まで條約無期限十ヶ年間延長の態度を以て臨むべきのみである旨と報告し、各閣僚とも異議なく、次いで白川陸相は支那狀況を說明し、續いて政府は聲明に於ける鬪爭を決定してゐる事と報告し、共に圓滿に諒解するに決し午後零時二十分散會

奉天城內空氣險惡

南方便衣隊の爆彈騒ぎ

【奉天特電】在奉天南方便衣隊は七日夜奉天城內において爆彈騒ぎを演じ[illegible]

現行條約の有効を確認し 臨時辦法實施を撤回せば 欣然改訂商議に應ず

帝國政府の條約回答文

【東京電報】日支通商航海條約廢棄通告に對する帝國政府の回答は芳澤公使の名を以て七月卅一日付左の如く發出され、七日在南京岡本領事より王外交部長に手交された

日本帝國公使は日支通商航海條約に關する昭和三年七月十九日附國民政府外交部長の照會を接受せる所、國民政府は右照會に於いて明治二十九年締結の日支通商航海條約及び附屬文書並に前記條約締定書及び明治三十年締結の追加通商條約及び附屬(書は本年七月二十日を以つて滿期に達すりとなし新條約締結方を提唱すると共に、その締結に至るまでの期間にありては國民政府の宣布せる(中華民國と各外國との舊條約既に廢棄せられ新條約未成立前に於ける臨時辦法)に照し實行を宣布する旨を通告せり、依つて日本帝國公使は帝國政府の訓令に基き左記の次第を國民政府に回答するの光榮を有す

明治二十九年締結の日支通商條約第二十六條には締盟國の一方は本條約批准交換の日より十ケ年の終りに於いて稅目及び本條約の通商に關する條款の改正を要求することを得、然れども最初十ケ年の終りより起算し六ケ月以內に兩締盟國の何れよりも右要求をなさず改正を行はざるときは本條約並に稅目は前十ケ年の終りより起算し更に十ケ年間其の儘效力を有すべし、而してその後各十ケ年の終りに於けるも又同樣たるべしと規定しあり、何等廢棄又は失效に關する規定なく從つて、兩國間に特別の合意ある又は規定なき限り之が廢棄又は失效 を見る能はざるは勿論なるのみならず、現に右條文には六ケ月以內に改訂商議の完了せざるときは條約並に稅目は更に十ケ年間効力を有すべき旨明記しある次第にして 條約 及 稅目 の更に十ケ年間効力を延長し たるは何等疑を容る、餘地なし右は夙に帝國政府の抱懷せる見解にして畫に大正十五年十月北京政府外交部長より通商航海條約改訂方に關して申出でありたる際之に對する回答に於いて先づ右見解を明にし更にその後回の商議期間延長に當りても常に此の點に關し支那側の注意を喚起し置きたる次第なり

以上の理由により本年七月二十日商議期間滿了後と雖前記諸條約及び附屬文書は依然としてこの効力を有するものにして、從つて 商議期間の滿了 を以つて條約の滿期 なりとする國民政府の見解には同 意せんとするも 能はざる所なり 之に依るに今次國民政府の一方的宣言せる所謂臨時辦法の實施に至るまでの期間を對象とせる新條約締結の要求の如きは當然に承認し得ざるのみならず帝國政府は[illegible]

するものにして實に條約の成 文に違反し法 理解釋上將又此の 際慣行上有り得べからざること に屬するのみならず國際信義 を無視する の暴擧にして帝國政府 の到底容認し 難き所 なり、若し夫れ條約の改訂に至りては帝國政府は其趣旨說明した如く支那國民の輿望と日支間各般の密接なる關係に鑑み之が商議に應ずるの誠意と用意とを 存するものにして、右は曩に北京の非公式商議に於いて六ケ月の改訂期間滿了後も屢々商議期間の延長に應じて改訂の達成を圖らんとしたる事實に鑑るも明なる次第にして國民政府の夙に認識する所なるべく、此の間不幸にして條約の改訂を見るに至らざりしは主として支那國內政狀の不安定に基くものなることを特に指摘せざるを得ず、之を要するに條約改訂に關する前記帝國政府の態度は今日に於いても何等變更せる所なく從つて國民政府にして 此 の際とくと國際の大義と日支兩國の 友好善 隣の關係に 鑑み所謂臨 時辦法實施の主張を 撤回し 現行條約の有効なることを確認する に於ては帝國政府は欣然改訂の 商議に應じ

歩み寄りの餘地なしとはいへぬ

日本の條約問題回答に接して 國民政府當局語る

【南京七日發聯合】條約問題に關する日本の回答に接した國民政府外交部當局は聯合社記者の質問に答へて左の如く語つた

日本からの回答文はまだよく讀んでゐないし、又既にあらためて聲明を發するはずだから確かなことはいへないが、必ずしも歩み寄りの 餘地なきものとはいはれない、國民政府としては飽まで不平等條約の撤廢を[illegible]として交渉を進めるもので、主義及び對內政策上從來の態度を變更するやうなことは出來ない

渡日兩代表の報告から 妥協論が擡ち上る

靑天白日旗製作と皮肉な惡戲 併し舊派は反對

【奉天特電】南北妥協は日本の勸告により一時形勢險惡といふ事で中止となつたが、最近に至り先に渡日した何尚館、王大楨兩氏から

【日本各方面の空氣がさほど對支問題につき一致してゐない】旨の報告に接してから南北妥協を中止する事のか〳〵つて全支那統一上有利なるに鑑み又々妥協論再燃したものである、これが爲奉天城內は日本に何等遠慮せず靑天白日旗を掲揚すへしとの意見に一致し、既に被服廠ては靑天白日旗を製作し、いざといふ場合直に各方面に配布するよう充分な手配が出來上つてゐるといふ事である、それがため或は八日林男が張學良氏を訪問するを機會に城內一齊に皮肉にも靑天白日旗を掲揚せんとの計畫さへあるといふ、併し 奉派 舊人 は極力之に反對してゐるから果して南北妥協が成立するかどうかはわからないが、この形勢がなか〳〵樂觀を許さない狀態にあるのは事實である

し即死八名重傷數十名を出した騷ぎに嚴式毅氏は直に各方面に嚴重なる警戒を命ずると共に一方事件を秘密にしこれを張學良氏にも報告せなかつた、現に角こ〳〵數日間奉天城內の一般空氣は幾分異樣に危險性が各方面にみなぎつて居ることは事實である

支那戰況

【東京電報】八日の閣議において白川陸相より報告せる支那戰況は左の如くである

一、革命軍は白崇禧を總指揮とし第一、第二、第三、第四集團より充實したる精兵隊十五萬を天津北方地區より玉田、宜庄、古北口、順義、保定、黃河附近に配備し別に山西軍は張家口、懷來間に約三萬を配し、奉、革妥協交 渉を監視中 なり、これに對し奉天側は熱河附近より北戴河に亘る線に約九萬の兵を配備し、張宗昌軍約三萬を灤河、唐山の線に置きこれと對峙す、

二、津浦線上 德州附近に ありし蔣介石軍は濟南西北方にて黃河を渡河し逐次安徽方面に南下中にて馮軍はこれと交代し黃河以北の山東省內各地に進軍中

李王兩殿下

御避暑より御歸京

【東京電報】輕井澤に御避暑中であつた李王同妃兩殿下には八日午後三時三十分上野着御歸京あらせられた

東京だより

床次氏の脫黨 [上]

丸 山 生

小生は昨日東京驛より電話にて床次氏脫黨のことをきゝ相當に驚く には驚き候へども、その驚きには決して意外の感じを含めるものにあらずして當然のことが不當然の場合に起これる驚きに外ならざるを申し上げ置き度候。さきに來鮮の形勢を觀測せる通信に申せし通り、本黨系は民政黨の內部構造の地盤に有之、そのこゝに至りし理由などは、別段證据におよばず、全く合せものは離れものに過ぎず候。たゞ今日において床次氏がかゝる行動を執りしことの如何に無謀的なりしやは、本黨系のお歷々の迷惑顏を見ても知るに餘りあるものと存じ候。小生は昨夜某氏の邸にて民政黨の巨頭某氏と政友系の遊星某氏と祕密的の會合を致し候。その巨頭氏は濱口總裁邸の假寓に假邸にて打ち合せしと

◇

遊星氏の語る所によれば、床次氏は十數日前椰山縣卿氏に意中を打明し出。世間には床次氏を動かせるは床派の策動によるものにて、山本權兵衛伯、牧野伸顯伯等の聯中擁護の結果なりなど申候へども牧野伯が左樣なる策士めきしことを敢てする人に無之は勿論右の如く床次氏の相談を受けて椰山氏は寧ろ不贊成の口調にて、やるなら假面に との注意を與へしとかにの假面的會合より約を取みて騷ぎ申し候が、どうも遲くなりまして床次君の騷ぎで會議をしてゐましたからと至極落つきを示し申し候

なり 候。床次に對して 新黨系は可やうに候へども、氏としては何しろ一城の主として、あはよくば天下を取る望みもありし本黨時代が思ひ出の種なりしなるべく、なほ前議會以來微々たる中立議員の小黨體がキャステング、ヴォートを握つて肩に風を切る少數黨の貴金時代に對して一層後悔の思ひを萌さしめしことゝ察せられ候。

◇

殊に昨今民政黨は今にも政黨內閣が出來るやうに有頂天になり、政黨運は早くも閣員の顏觸を下馬評にするハシャギ方、しかもたと

ひ党議が半分に〳〵せよ內相に安達氏を擬し、床次氏には鐵相位のあてがひ扶ちをやるやうな噂さへ傳はつては、床次氏として如何ばかり不快を感せしことなるべきやと想はれ候。殊に濱口氏の病弱も左程にあらず萬一濱口氏の健康上引退を余儀なくせらるゝにせよ、又若槻氏の飽まで野心なきにせよ、靈政系は幣原氏に望みを嘱し、或は宇垣大將に當たつて砕けんとする模樣もあり、床次氏の影が薄れつゝありしこと、氏として個々の情に堪へざりし所ならんと存じ候或は本黨系の恐政系とシックリ肌が合はぬやうな噂も立ちおり候

へども、小生の知る所にては寧ろその反對にて、本黨系の人々が漸次政友系化しつゝありし傾向が床次氏の胸中いふにいへぬ寂しさを感ぜしめしことゝ察せられ候。今回氏が本黨系の何人にも胸中を語らず、不意打をくはせるは、これによつて附のもることを慮りしに相違なきも一面には氏が本黨系諸氏の態度に爽快からざりしを思はせ申し候。前議會において明政會と提携する際、靈政系が強つて床次氏の妥協論に難色を示し、降旗元太郎氏たゞ一人僅に床次氏に贊成せりといふ如き、床次氏の腦中白からざる記憶なるべく候。

親任待遇

＝兩氏の光榮

【東京電報】八日左の如き御沙汰があつた

資源局長官 宇佐美勝夫
警視總監 宮田 光雄

特に親任官の待遇を賜ふ

陸軍次官更迭

【東京電報】八日の閣議で左の如く決定した

陸軍省軍務局長
陸軍中將 阿部 信行
任陸軍次官(一等)
免本官 陸軍次官 畑英 太郎

外交官異動

【東京電報】八日定例閣議で左の如く決定した

ルーマニア國駐劄公使 子爵 武者小路公共
スエーデン國駐劄被仰付(一等)
駐劄大使 長岡 春一
ラトビヤ國兼務被仰付

本府官制改正

三件閣議で決定

【東京電報】定例閣議決定事項左の如し

一、朝鮮總督府鐵道局官制中改正の件
一、同營林署官制中改正の件
一、同遞信官署官制中改正の件

留黨派の 脫黨防止

幹部連の申合

【東京電報】七日床次氏が正式に脫黨を聲明した民政黨本黨系幹部小橋、松田、中村三總務、小川政調會長、牧山院內總務は八日午後小橋邸に會合しすでに大勢は定まり脫黨確實と目さるるは西見

その適當と認むる改訂を行ふに吝なるものに非らず、若し然ずして國民政府は依然現行條約の廢棄を主張するの態度を固持するに於ては帝國政府は條約改訂の商議に應ずること能はざるのみならず更に國民政府に於いて飽くまでその所謂臨時辦法を一方的に強行する如きことある場合には帝國政府 は條 約上の權益擁護のためその適當と認むる措置に 出づるの止むなきに至ることあるべきを以つて茲に宣布す

兩代議士脫黨

松井氏は留黨

【東京電報】民政黨の中西六三郎、原耕時代議士は八日正午濱口總裁を訪問し脫黨のやむなき理由を述べて挨拶した、又松井文太郎氏は濱口總裁を訪問して留黨の決意をつげた

中西六三郎、原耕氏

島縣の代議士を除き鶴田、本多、志村、椎、原鋼五氏にすぎず脫黨派は今後留黨派に各種の手段を講じて脫黨をせまらからこれに對して出來るだけ防止策を講ずることに意見の一致を見た

添田代議士留黨

【東京電報】民政黨代議士添田敬一郎氏は留黨に決した

英國外相 チ氏氣管支肺炎 カツシエンデン氏代理外相

【ロンドン七日發聯合】イギリス外相チエンバーレン氏は最近氣管支肺炎に罹り醫師に安靜を要することゝなつたので、ランカスター公領尚書職なる國際聯盟イギリス代表カツシエンデン卿が臨時代理外相に任命された旨公式に發表された、カツシエンデン卿は外相代理中國際聯盟理事會にイギリス首席代表として出席するはず

今日發表の 陸軍異動

金谷中將の歷進以下 朝鮮關係三百

陸軍の定期異動は十日發表されることになつたが、朝鮮軍關係では金谷軍司令官以下三百餘名におよぶ大異動である

辭令

【東京電報】

朝鮮總督府 理事官 國田 正剛
任同府事務官(六等)

任同府道立醫院醫官(六等) 增永 信夫

任道立醫院醫官 筒井 龍三
藤江 金樂
爪生 英二
小池 一成
桑田 高策
末永 安治
川崎 正造

任道立醫院醫官(七等) 各通

歸朝を命令

情況聽取の爲 矢田總領事に

【東京電報】政府は國民政府の日支通商條約廢棄通告に對する我回答後の態度、濟南事件交渉に關する國民政府の態度、揚子江の貿易狀況、排日風潮等につき報告を聽取するため矢田上海總領事に歸朝命令を發した

小野田セメント 增資

三千萬圓に

小野田セメント會社は平壤および大連兩工場增築のため增資することゝなり、現在資本金一千四百八十萬圓(全額拂込濟み)を三千萬圓に增資し、一株につき一株の割當てをもつて株主に新舊て殘余八千株は職員職工に功勞株とするに決し二十五日臨時總會にて承認を求めることになつた

東拓の社債

四千萬圓

【東京電報】[illegible]

都市對抗野球

大連辛勝 ＝對大阪

7A—6

大連對大阪の準決勝は八日午後三時四十七分から淺沼(球)桐原、谷口(壘)三氏審判の下に大阪先攻にて開始、六對六で延長戰に入り第十回に於て大連貴重の一點を入れ結局七A對六で大連辛勝す、閉戰六時十五分

慶熙惜敗

對廣陵戰

5—2

【廣島特電】內地遠征の慶熙俱樂部軍は八日午後四時より廣島に於て廣陵俱樂部軍と對戰、五對二にて慶熙軍が惜敗したバッテリー(慶熙)田部、小川(廣陵)高橋、鷲野

＝會＝

◇光化門俱樂部總會 十日午後六時半から旭町咲良亭で開催し幹事の改選を行ふ

＝人＝

◇日比優氏(新任專賣局新義州出張所長)新任挨拶のため七月本社來訪、十日朝京城發赴任

◇岩原信盛氏(新任專賣局濟州出張所長)新任挨拶のため本社來訪

◇中野太三郎氏(咸南知事)今朝入城研前屋

◇中川亮次氏(咸南土木課長)同上

◇高田邦彥氏(元山商業學校長)十一日朝入城の筈

◇[illegible]

七月中の魚市場賣上高

八萬八千餘圓

京城魚市場七月中の水あげ高は總額八萬八千七百七十三圓九十錢、前月の數四萬五千七百三十五圓にして前年同月より約一千三百三十二圓の減少である、賣あげ魚類は鯛六千三百九十五圓四十錢▲サワラ四千六百九十八圓九十錢▲小鯛六千三百六圓三十錢▲アヂ七千九百七十四圓十錢▲スヾキ一萬三千四百三十四圓五十錢等が主なるもので仕出地は釜山、統營、元山、三千浦、鎭南浦、馬山、木浦、群山、浦項、仁川で主なる仕向地は京城、永登浦、開城、春川地方である。

走り棉花賣値

一ポンド 四二セント

【ジョージャ州アトランタ何通】ジョージャ地方産出新棉花の走りの一俵は本日飛行機でニューヨークに送られたが民主黨財務委員長セーラスコブ氏はこれを競賣に附し寶揚を民主黨大統領選擧基金に寄附したが賣値は一ポンド四二セントであつた

不二興業增收か

不二興業の昨年の收納高は九萬五千石であつたが、本年は十二萬石は收納しうる見込である同社の所有地には干拓地が多いから作柄が順調であれ[illegible]

經濟

全鮮電話機數

全鮮を通じて市內電話加入者數は普通加入二萬五千三百四十四口、長距離加入三千六百九十八口、合計二萬九千四十二口でこの外に增設電話機二千七十六個受話器のみの增設が、二百六十四個、又加入線に接續して一般通話を行つてゐる、私設電話機三千七百九十個があるが、本加入電話を內鮮人別に區別すると、內地人二萬三千六百二十三人鮮人四千八百三十八人外國人五百八十一人であつてこれを在住人口に對比すると內地人は十五人で一個、朝鮮人は二百八十一人、外國人は六十一人で各一個の電話機を使用してゐる割合となる。

有望となる 朝鮮の編組物

消費額三百萬圓

朝鮮における手袋、靴下、レースその他編組類物は、婦人の努力によつて漸次と手先仕事に巧なる鮮人によつて編組物の家庭工業として次第に發展しつゝあるが、昨年中の消費額は三百九十萬圓にして、內移入額は僅に三十五萬圓で、殘り二百七十四萬餘圓は自給しうるに至りしが、中にも洋襪およびバテンレースは將來家庭工業として、獎勵よろしきを得ば、大いに輸移出しうべきものとして注目されて居る詳細左の如くである(圓單位)

種類	鮮産	輸移入額	輸移出額	消費額
手袋	[illegible]	[illegible]	[illegible]	[illegible]
靴下	二、四三六	三四八	…	二、七八四
編類	一三	七	…	一四
レース	一	二	…	三
其他編物	[illegible]	[illegible]	[illegible]	[illegible]
計	二、七四	三五三	…	三、〇九

昨年中 紙製品消費高

四百九十二萬圓

朝鮮における紙函、紙袋、扇子類、傘、提灯等紙製品の消費額は昨年中において四百九十二萬圓にして、鮮內の生産額は三百八分の百八十七萬圓に過ぎずして、他は多く內地の輸移入にまちつゝあり、詳細左の如し(單位圓)

種類	鮮產	輸移入額	輸移出額	消費額
濟油紙	[illegible]	[illegible]	[illegible]	[illegible]
紙函	[illegible]	[illegible]	[illegible]	[illegible]
紙袋	[illegible]	[illegible]	[illegible]	[illegible]
帖簿	[illegible]	[illegible]	[illegible]	[illegible]
扇子團扇	[illegible]	[illegible]	[illegible]	[illegible]
和傘	[illegible]	[illegible]	[illegible]	[illegible]
笠帽	[illegible]	[illegible]	[illegible]	[illegible]
提灯	[illegible]	[illegible]	[illegible]	[illegible]
其他	[illegible]	[illegible]	[illegible]	[illegible]
合計	一、八〇〇	[illegible]	[illegible]	四、九二〇

受け今後倒だしく事實が除かれ限り一割以上の増收はあらうと[illegible]

◎株 式◎

大株短期引跡

大新 九十三圓六(卅錢高)
鐘紡 百卅五圓六(卅錢安)
久原 五十九圓六(廿錢高)
東新 百七十八圓四(卅錢高)

◎期 米◎

大阪期米市況(後場)

龍野廣瀬太田須々庄賣り武頁、近藤、上柳勝買ひ三木賣ひ〇六錢と上放れて始まり三木松本の猛烈買ひに十四錢より二十錢と跳ね上げ折柄手詰め買ひもの擱みて二十七錢より三十一錢と續史に大引せり

各地期米後場止

▲先限下關三〇、七六▲二十二番七六▲名古屋三〇九七▲金澤二八四一▲大阪最終氣配(三十一錢(不變))

鮮內延べ(八日)

釜山米穀市場 群山米穀市場 大邱米穀市場 木浦(?) 仁川穀物出入(八日)

[illegible]

東京深川在米高

深川在米高八日現在は二十六萬二千三百七十一俵と前日の在米高に比して六千五百十二俵の減少である

綿布小甘

米棉二十錢安、印棉一圓安、材料なるも二品、二圓方逆行高に幾分直しせるも結局は明日入電の米棉取引見計らひ表待越行、市中現物界と地方入荷が減はず相當小甘しである。

▲京城三三一二▲大正二〇六▲金剛二〇六▲人蔘二〇六▲鶴眼二〇六▲山一九六▲長髮一九六▲佰貫一七五▲寶輸一八三▲孔雀一二〇[illegible]

南北妥協　建設的なれ

電報によれば、南北の妥協は已に成立したといふ。われ等が同情と期待とを有し、支那が正常なる進歩を發展の途に飛躍し、名實共に更生せる新支那を建設せんとするに對し、友誼的協力をしまざることはしばしば述べたところである。わが政府がさきに張學良氏に對して勸告を試みたるも、全くこれによるものである。[illegible]

支那は第一次革命以來、すでに十八年の日子を閲し、この間革命の破壊力はあらゆる權威を蹂躪し、内外人の蒙りたる災禍は實に名狀すべからざるものがある。[illegible]

[illegible]

電燈料値下

[illegible]

來議會迄には大體　新黨五十名糾合か

舊本黨系議員連中も結局は床次氏を見殺すまい

[illegible]

他日政友會と合同すべき運命

集る者は二十名位　民政黨側の觀測

【東京電話】[illegible]

幹部は　それ〴〵手分け

[illegible]

主張と

[illegible]

太平洋は翔べる？

横斷飛行の一考察（三）　汝矣島生

[illegible]

對支外交の硬化で　實業家愁眉を開く

床次氏新黨樹立の裏面には　關西と連絡あるか

[illegible]

農村を中心に　不動産協會設立

日本不動産とは別箇に　勸銀で新に調査中

（東京）[illegible]

蠶業講習會　温井里で開催

[illegible]

領事會議内容

【奉天電話】[illegible]

一、[illegible]

二、各地に於ける邦人の發展の現狀及び之が解決方法

三、其の他各地の連絡に關する事項打合

馬を人に乘替

平壤通　句山

[illegible]

郡市別に見た　不動産貸付高

郡部五億九千萬圓　市部四億四千萬圓

（東京）[illegible]

（單位百萬圓）

	郡部	六大都市	其他
東京	六	二八五	一
兵庫	七五	一四	三三
大阪	一五	九六	三
靜岡	四八	―	六五
愛知	一一	三九	四
福岡	三二	―	一八
愛媛	一八	―	二二
長野	一八	―	二〇
其他	三七四	一二	三六五
計	五九七	四四六	五三一

百六十町歩に灌漑

貯水池新設の計劃

[illegible]

勞農ロシアの乞食と私娼狩

[illegible]

特高係　陣容整ふ

各員部署につく

[illegible]

裡里から

[illegible]

列車時刻表

下り　昭和二年十一月一日改正

[illegible]

价川鐵道株式會社

懸賞課題　讀込宣傳歌　懸賞募集

▲締切期日　八月卅一日、九月十日本紙に當選者發表

▲當選賞品　各部門に一等より三等まで賞品を呈す

カラマツ　苗木

▲投稿規定　用紙は葉書、各種別に認める事、成北特產カラマツ苗木に就て讀込をする事、宛名は羅南本町成北種苗組合

主催　成北種苗組合

後援　京城日報羅南支局

赤玉ポートワイン

午前　讀書

午後　運動

寢前　赤玉

819

寫眞機と材料アルバム類

思い切つて安い

釜山辨天町二丁目

山崎寫眞機店

電話二二七五番

太田　名物　リンゴ　カステラ　太田　中田堂

デンマー　石油發動機

農工業用

三ヶ年間絶對保險證付

（型錄無料進呈）

月賦販賣申込順

デンマーポンプ

合資會社　八谷發動機製作所

朝鮮大邱府八雲町

特約店代理店募集

長電話一〇四七番

京城旭町二丁目八番地

瀬戸外科皮膚科醫院

電話本局二四九八番

酒ノ毒ケシ

酒の過飲、惡酔、及び菓子の過食等の場合に偉效ある

ミツワ制酸錠

百二十錠入　定價二十錢

酒の惡醉、酒の過飲、宿醉、胃酸過多症、急性胃加答兒、惡心、嘔吐、胃痛、吐瀉症等の場合に效あり

ミツワ清腸錠

百二十錠入　金四十錢

過飲過食の場合、不良の飲食物を攝りたる場合、腸内醱酵に因る下痢、胃腸を防腐殺菌して胃腸病を豫防す

ミツワ消化錠

百二十錠入　四十錢
三百六十錠入　一圓

消化不良、食欲欠亡、過食、胃腸障害、榮養不良、病後衰弱等總べて消化を促すべき場合等に效あり

處方を明記せる本邦唯一のミツワ家庭藥卅二方の内

製劑監督　理學博士　藥學士　小平　勘氏

ミツワ石鹼本舖　東京　丸見屋商店

7.23

總監南鮮巡視（九）
米と棉の木浦から
和島生

府廳はかつて領事館の建物であつた、殆つゞきに府尹の官舍があるが、府廳舍としては實に堂々たるものである、午後一時から府尹官舍で總監を主賓に官民の午餐會が開かれた、夫は實に和氣あいあいたるものであつた、記者はこの盛の午餐をこゝに書くことを最も愉快とする

天狗鼻競べ

よく飲みよく醉るのは栗山殖產局長であつた、勵めしい總監さんには珍らしく、いつも砕けた話題を提供してはみんなを笑はせる、ところがこゝに話題の話となるや、ソコにもコゝにも天狗が現れた、府尹の愛郷さんは草花の栽培では自他共に許してる人だ、蘭天狗たらざるを得んやだ、總監の前にオーパフーランを出して一くさり講釋がある、と栗山局長はおれのはモツとよいぞといふ、すると傍の松下警務部長は盆栽仕込の園藝自慢その他はなはだ低からずだ、『ナニ君松下君のは鬪鷄だけだよ』と知事代理の岡崎さんはスツパ拔く、ところが天狗さんはこの三人のみではない、朝鮮へ來て卅二年まだなかなかの天狗である、默々として居たがやがて宿舍からフーランを取寄せて總監のお目にかける、なかなかの逸物である、これで天狗の鼻くらべもやつとけりがついて盤長のお手際萬歳となつたわけだが、木浦地方では昨今からした趣味が流行してゐるさうだ

酒と木浦米

棉のことはすでに述べた、米の木浦を見やう、全南の米收穫二百四十三萬石の九割は優良種でなかんづく雄町種は全南のみの作付で二年度の收穫六十一萬九千石、穀良都種三十六萬一千石合計九十八萬石總米收の約半數は釀造原料として內地に移出されてゐる、全南の二等米は內地米以上の酒米として優秀內外に認められ遠く東京方面にも移出されてゐる、これは木浦といふよりも全南の誇りといはれてゐる、これらの米はすべて木浦の港から船出するは勿論である、ソコで府民は木浦港の二十ケ年間における出入物資の也匹は約四倍に上つたからとて將來の對支貿易までかつぎ出して左の如き陳情をした

一、船車聯絡設備に關する件二、米穀取引所設置に關する件三、國立倉庫設置に關する件四、農村振興に關する件五、木浦港對岸埋築護岸並道路敷設工事急速起工方の件

月明の船遊

午餐後の會議に時を移して午後二時半から市內巡視の途に上つた府尹の案內にてまづ松島神社に參拜し次いで織物工場、棉花工場、製油工場等を仔細に視察した後埠頭から船を木浦港にうかべて港灣を觀察した、午後六時一旦三吉旅館に引揚げ八時再び月明るき海上に船をうかべて魚釣りに興じた、全羅南道に來て、久し振に涼しい思ひをした、栗山局長は相變らずよくしやべる、催眠術で魚を釣る話にまでおよんだが木浦港の魚の奴め、京城から來た連中に今流行のストライキでもしたのか一行誰あつて一尾の小魚も引掛けるものがない、かへつて土地の人々が大きなボラを釣つてお手並を見せる、記者は魚よりも萬斛の涼味に快を覺えた、總監も秘書官も、月と波と陶然としてゐた、炎熱九十度の旅をつゞけること四日、この夜の船遊びは眞にこよなき骨休めであつた

滿洲

馬賊と誤られ我守備兵射たる
安奉線劉家河の出來事　また一問題起る

五日夜八時頃安奉線劉家河附近地外において同地警官丁が通行人を馬賊と誤信し發砲したが早くも銃聲を聞いて馬賊の襲來にあらざるかとわが守備隊林軍曹が自ら偵察におもむいた處を警官丁はこの影を認めて威嚇し負傷せしめた事件がある右の事件について安東領事より木[illegible]司法主任が現地に急行檢證を行ひ更に七日朝山口大隊長は岡田[illegible]領事を訪ひ種々打合せた結果、同日午前十一時四十分列車で通譯譚肥生と共に現地調査に向つたが警官丁がたとひ、林軍曹を馬賊と誤認つたにしろ附屬地外から附屬地內に向け射擊した事は許すを得ぬ處置であるから問題はそこに起因するものと見られまたく一紛糾はまぬかれぬものと見られてゐる（安東電）

安東の陸上競技
選手權大會

安東運動協會陸上競技部主催安東日報社後援の陸上選手權大會は五日午前九時四十分より安東驛六道溝トラツクにおいて開催された選手の入場式北畑安東山本氏の挨拶によつて競技に入つたが日曜日の事とて押寄せた觀衆は數千に及び稀に見る盛況を極めて午後三時半終了したレコード大體の通り

壯年百米決勝　一着　加藤　幾藏（十三秒五分の二）

砲丸投決勝　一等　鹿毛　正則（十二米十五）　二等　吉岡　正雄　三等　水田　茂夫

走幅跳決勝　一等　山田　富夫（五米九九）　二等　宮岡　正雄　三等　吉村　義春

千五百米決勝　一着　李　一成（四分五十四秒）　二着　阿部　弘　三着　山本　武彥

學童B組百米決勝　一着　長技　光治（十四秒五分の一）　二着　大鞘　三着　吉田　稔雄

女生同　イ組　一着　福谷　二着　宮代　三着　[illegible]　ロ組　一着　中村　二着　金原　三着　[illegible]

槍投決勝　一等　藤松　米八（四十二米二七）　二等　石原　省三　三等　水田　茂夫

走高跳決勝　一等　鹿毛正則（一米七十二）　二等　小田　富夫　三等　吉村　義春

棒高跳決勝　一等　宮岡正雄（三米一〇）　二等　吉村　三等　[illegible]

四百米決勝　一着　武田　完三（五六秒）　二着　木谷　三着　福本

學童A組四百米決勝　一着　松岡　信男（一分四秒五分の二）　二着　柳田

三段跳決勝　一等　鹿毛　正則（二米四一）　二等　水田　三等　吉岡

八百米決勝　一着　李　一成（二分十八秒五分の二）　二着　武田　三着　福本

右決勝で選手權を得た者は今秋の滿洲で開催される滿洲外陸上競技大會に[illegible]

小學校訓導講習會員一行　總督府[illegible]主催の小學校訓導[illegible]五十三名[illegible]に於ける一行

咸鏡南道

朝窒敷地
收用令適用

咸興朝鮮窒素肥料株式會社工場敷地內で[illegible]面の物揚場とか地上軌道設定とか擴張用地で白鵬の砂までつかんで爭つてゐた同面[illegible]里、興南里にまたがる[illegible]外一名の所有にかゝる土地約七千坪および移轉を承諾せぬ十數名の家屋に對し同社では總督府に收用の裁決を咸南知事に申請中の處さる廿七日付總督府告示で收用の決定を見た旨公告があつた

人弟尹某九（二）の兩名はその後咸北から鍾城郡內矢弓林子洞に逃れケシ栽培中郷里の警田に逃つた所を捕縛から足がつき六日府仁警察の手に逮捕された（咸興）

大規模に擧行される御大典記念會と大典で擧行される御大典記念大運動會に出場出來るものである（安東電）

給水庫全燒
桶だけ殘る

四日午後十一時四十分咸興驛構內所在咸鏡線龍岡驛給水庫から失火、五日午前七時給水桶のみを殘して全燒した、損害二千五百圓、九月中旬までに復舊のはずで原因は取調べ中であるが同日咸鏡北部線が水害不通の臨時ならず夜間運轉過なりし臨時線作業の燈火間違の職用燈火の不始末からではないかとも見られて居る（咸興）

咸興から

◇大正十年以降に於ける咸興郡戶口增加狀態は左の通り
十年末二萬五千戶十五萬七百三十人▲十一年末二萬六千百五十五戶十五萬五千五百八十八人▲十二年末二萬五千三百四十三戶十五萬六千四百八十九人▲十三年末二萬六千八百四十三人▲十四年末二萬七千八百六十二戶十七萬三千二十三人▲昭和元年末二萬八千七百十七萬三千百九十一人▲昭和二年末二萬一千九百九十戶十七萬八千八百九十六人、人口は自然增加で近時の各工業勃興に伴ふ特殊の增加率を見せて居るのは不思議な位である

◇咸南各種組合、畜產組合聯合主催の纖維工業品展覽會はその後着々準備進捗し永興畜產組合の如きは名產永興紬を京城に送り左仙染と開店の意氣込みであるが內地の各種紡績組合に對しても此種參考品その他の出品を依頼する處があつた

◇洪原郡鎭湖面陶土が著しく良質で陶器製品に適する爲め資本金十萬圓見當の食器製陶會社組立準備中の事は既報の通りであるが來る十一日中央試驗所から陶業技手堀內良美氏が現地に一週間實地調査の上創立會社も直に着手されるはずである

◇咸興面では近來續々入込む求職者救濟の爲職業紹介所設置の計畫を進めて居るが國費地方費の補助その他經費捻出法が決定せぬ爲目下のところ具體的には一步を見ぬ模樣である

平安北道

優勢な馬賊
また對岸に現る
人質を拉去して七道溝方面へ遁走

五日午前三時頃對岸北厚昌縣吉縣南洞對岸黃柏溝門東郡畑茂泡に頭目不群の馬賊百余名現れ民家を襲ひ現金約百余圓および阿片三百匁を強奪し人質一名を拉去し七道溝方面に逃走したが同馬賊は前日の夕刻七道溝を襲擊した馬賊と同一賊團であると（新義州）

美人鴨綠江へ投身
戀生になりたさに

六日午前七時頃新義州警察部長の二警視驛附近から鴨綠江を目がけて投身自殺をはかつた十七八歲位の美人あり折柄通かゝつた船夫に拾ひ上げられて新義州大成渡（二）同州の[illegible]が飛び込み救助した、右は新義州倉前町七丁目李玉方女嫁某（一〇）といふ美人で最近まで平壤で妓生をしてゐたものであるが妓生に當たる所李鉉玉が監獄の生活に勤らしめんとて强く說き聞かせたことから投身を決意したものであるらしく生活よりはなやかな[illegible]として聞いたといふ事である

拳銃の密輸
旅費欲しさに

去る三日熊本縣生れ長野昭出矢口三郎（二）長崎縣松浦郡近江村生れを密輸しないので悲觀し自殺を企てたものである（新義州）

出世の秘訣（上）
伸び行く青年諸君へ
黃海道參與官　柳基浩

本稿は黃海道參與官柳基浩氏が學村青年の爲めに試みた演說の大要である（海州）

靑年時代における最も大切な希望は何であるかといふと勿論よく出世を致したき希望であると考へます、然して出世とか成功といふとは必ずよつて來る原因がなければならぬたゞ待つておつただけでは果報は來ないのである、古今を通じて出世をしたと稱せらるゝ者はそこに到達するまでの要領がなければならんと思ふ、ゆえに出世しようと思ふ者はその要領を[illegible]あの[illegible]が必要であると存じます

意志を強固にすること ＝ 世の中に成功する者は少く失敗する者は頗る多い、三三あげて諸君の參考に供したいと存します

出世の根本に關する必要事項を作るのが必要である、ここに靑年時代における[illegible]

行することが出來ず遂に出世を不可能ならしめるのである、誘惑とか酒色の誘惑とかに打克つのが卽ち己れに克つのである

例へば金錢の誘惑に打克つことが出來ず遂にし吾らは自分の良心に羞づる行爲を取るに至るのであるこれ卽ち意志薄弱なるものである、不正行爲を行ふ者は大抵自分の良心では悪いことを知りつゝ行ふのであります、諸君物質的誘惑がこの社會にありてはかゝる誘惑の多い世の中に意思を鍛錬するには常に己れに克つことしかして誘惑の多い社會にありてはかゝる意志薄弱なる者は到底成功することは出來ないのである意思さへ強固であつたならば總ての誘惑にも打克つことが出來るし自分自身でも誘惑をおさへることが出來るのである、ゆゑにいやしくも世に處して成功せんと欲せば意思を強固にすることは何よりも必要であると信ず故に汝にはまた勉強

西洋の格言には『人生において努力の勞働なくしては事の成就なし努力しない努力するこれは實に人生なり』といひ又『天才とは努力のことたり』といつて居るのがまことにその通りである、人間は努力と忍耐とを以て世渡をする凡心であれば如何なる困難にあつても無事に乗り通して彼岸に成功の彼岸に達することが出來るのである。しかもこの努力も忍耐なる意思より出づるものであるゆゑに意思は人格の中心であり意思卽ち人であるといふことをいへるのであります

若い時には一層の苦勞を

く上にはまづ第一になる苦難に遭遇することを覺悟しなければなりません、事業上においても或は職務執行上においても或は目的達成上においても困難と苦痛の伴はざるものはなからうと思ひます、卽ち困難に人生から離るべからざるものである、これと戰ふことが人間の必然であるいやしくも一代にして發展し成功したる者は總て困難と戰ひ逆境を征服した結果である元來人物を作るものは安樂でなくして苦勞であります、ゆゑに如何なる人であつても非常なる成功をうる前には必ずや困難に突き當たるのでこれに打勝たなければならん孟子曰『天が人に大任を下さうとする時はあらかじめその人に苦しみを與へ、その心志を勞せしむ』

かしてその人を玉成する』と、全くその通りで人間は如何なる困難があつてもよく忍耐し少しも天にそむくことをしないであくまでも不斷努力すれば有終の美をうることは必然の結果であると思ふ困難は最良の師となり窮乏は最良の友となるのである、諸君試みに香氣ある草を手に取つて見よ、その香氣はますます高くなるではないか困難を忍耐するものは成功これをもむことしよくく竪らしてよりも成功であるゆえにわれわれ人生の戰ひにおいて一度敗れ二度敗れ三度敗れたりとて敗じて失望落膽してはならない如何なる困難があつて努力と忍耐とによつて征服せられざるものなしと信ずるのであります

慶尚南道

慶南豫選は
愈よ今日から
劈頭戰は龜峰對實業

全鮮野球爭霸戰慶南豫選大會は八日から釜山で開催のはずであつたが同日は雨天の爲いよいよ今九日午後三時から開始し慶南の返還水口知事の始球で龜峰對釜山實業が開戰を飾る事となつた第二日は十日慶友對鐵道第三日の決勝は十二日の日曜日に擧行する事となつた各チーム共實力伯仲とて各の間にあり何れが榮ある代表として選ばれるか形勢が混沌としてゐるだけ興味も又多い譯である（釜山）

大仕掛の爆藥密賣
大久保某長承浦で捕る

巨濟島長承浦總山熊之助方に居候して居た愛媛縣北宇和郡立安村大久保直次郎（三）と稱する男は去る三十日頃爆藥を密賣中、釜山水城那部長の兩氏の手によつて逮捕され一日夜釜山署に送られたが同人は長承浦に流れ込む以前對馬嚴原村字志多賀松村から在留中ヘダイナマイト三百五十個を密賣しな任爆村字一重の末永某

青年訓練所
八日から開所

かねて釜山府の社會課と府學務係で計畫中であつた私設青年訓練所の設立は府內青年團體を單位とする聯合體が設けられてから急に實施の機運の空氣が濃厚となり豫定の時期までに進行をみ、その結果數日前急に幹部協議の末八日入所式を擧げることゝなつた、式場は第五小學校、參會者は主催者および指導員並に入所申込みの二十歲の男子を中心とし府尹、學務長、聯合分團長、在鄕軍人會長、各校長等で本年入所した者から成績によつて在營年限を短縮する特典を附與されることになる趣旨で大體事務方面の諒解も成立しを以て第一回の入所志願者はすでに六十余名に達し幹部の意氣込みはさかんである（釜山）

鑛石運搬の
鮮支人
八名重傷す

去月廿九日午後三時頃黃海道殷栗郡北部面三陽洞東洋合同鑛業會社の鑛石運搬所に架設した鑛石運搬用の索道から落下したトロ七臺および木材を運搬して積卸中鐵索が切斷し疾走中の鑛石運搬車と共に假舍より一臺の距離から約十米下の崖下に轉落したトロ押し坑夫支那人五名朝鮮人三名はトロと共に川中に墜落負傷を負ふた模樣があつた同會社では直に負傷者を病院に收容治療中

署長異動

咸興海州署では古今警察署長選擇前川八氏が勇退に拂級退職に伴つて左記の如く管內警察署長の異動があつた（新義州）

前川署長　小林　守衛
東興署長　川村　胞吉
前內務部　岡村　新造
江界署勤務警部　山中　助男
新義州署長　福井瞭太郎
義州警察部補　畑田　研三
高等課長勤務　齋藤　忠通
朔州署警部補　寺根　龍夫
江界警部勤務　古光　恒由
高等課勤務　鶴原　元照
新義州署長　遠野　幸九
朔州署長

同寺木榮三（こ）の二名がモーゼルピストル八挺同彈藥八百發づゝをそれらにまきつけて釜山驛發奉天行きの列車で密輸出中列車乘込みの警察署員に逮捕され本署で取調べ中であつたが右は去月二十三日國境方面から八百發……その數量を生み出さんものと神戶に立寄り一挺約百發ばかりつき二十圓づゝで購入して來たもので、密輸出が發覺したので六日新義州地方法院檢事局に送致した（新義州）でなるが、いづれもなかなかの軍備を整へてゐたためである（新義州）

大海戰記念塔
鎭海灣頭に建設
總裁に池上政務總監　愈よ實行に入る

鎭海卯山上に建設さるゝ帝國海軍の世界に誇る日本海大海戰の記念塔建設の計畫は既報の如く建設會總裁には池上政務總監を推戴すべく過般鎭海の幹部が公式訪問を兼ねて鎭海要港部司令官から即座に快諾すると共に『誠に結構な計畫であるから双手を擧げて賛成し又盡力するがどうせやるならこの際東鄕元帥の銅像も一所に建てたらどうか』との話であつたが滿洲司令官は日本海大海戰に因つても切れぬ關係として東鄕大將の銅像もほしいがそれではあまり欲張り過ぎるからまづ記念塔だけにして立派なものにこしらへ上げたいといへば總監もなる程と首肯しこの際一日も早く運動に着手するに際し各方面とのありがたき勸誘殊に松本陸軍要港部長等の起案中であつた趣意書も出來上がつたので各方面に發送する事ともの送付を依賴する事としたので記念塔の工事は來年の五月廿七日海軍記念日までに出來上がる筈（鎭海）

南鮮片々

◇昌原郡鎭海面泥洞里朴某（二六）といふ左傾分子が此の程死亡したので同郡部と鎭海署が開き計畫中を鎭海警察と共に警戒を與へると共に警戒中去る四日午後一時頃葬儀の際となるや突如不穩の文字を引き連れた弔旗十五流を押立てたので警察官は朴の實父朴漢九と交涉し前記弔旗を沒收せんとした處頭領格の禁醴者中鎭海面泥洞里朴漢九（六〇）及金泰郁（三九）の兩名は多衆を恃み警官に暴行したので、急報に接し鎭海署より鎭司法主任以下自動車にて現場に駈付け大事に至らず取締めたが前記兩名は騷擾執行妨害として嚴重取調中

◇釜山寶水町一丁目四番地吉永石鐵門（五六）は六日午後七時過ぎ自宅で家人の隙をねらつて鋭利な一尺餘の刄物で咽喉に突きたて自殺をはかつたが內縁の妻岸川トメ（五一）に發見され生命は取り止めた、原因は生活苦と家庭の不和から

◇釜山谷町へ新築するべき火葬場は過般來大黒西松氏よりの工事設及び敷地寄附によつて行惱みの新設問題も漸く解決を見たので府では近々府協議會を開いて正式に之を諮る筈であるが決定次第直に設計に着手し遲くも九月下旬までには工事に取かかる筈である

◇慶南に於ける大野自動車部は今回自動車運轉權利の全部（營業所を除く）を金拾八萬圓を以て、部內と營業の協定成立し近々之を

平安南道

平壤の博物館
十日から開館
樂浪の粹一堂に集る……圖書館も同日から開館

樂浪文化の粹をあつめた大平壤の誇り平壤博物館、同圖書館竣工の開館式は七日午前十一時から擧行、園田內務部長をはじめ百余名の來賓はまず松井府尹の案內で樓內を詳細に巡覽し正午から式場二階の圖書館に移轉、松井府尹の挨拶について園田內務部長は知事代理として祝辭を述べ列席の本府政務官博物館係山部氏は總督府館長の祝辭を代讀更に同館設置苦心談を述べ終つて祝宴に入り午後一時半散會した同館は十日から開館される觀覽時間は左の如くである

圖書館

▲閱覽時間　自四月一日至十月末日午前九時開館、午後六時閉館自十一月一日至翌年三月末日午前十時開館、午後六時閉館

▲休日　紀元節、天長節、明治節當日（九、十月の頃七日乃至十日間）年末年始（十二月廿七日より翌年一月五日まで）館內掃除日（毎月一日）毎月曜日

博物館

▲觀覽時間　圖書館に同じ

▲休日　圖書館に於ける閱覽日を除いたものと同じ

慶尚北道

旱害の對策
暑休を廢し　須藤知事から通牒

慶北道における本年度の旱害は未曾有のもので道當局ではこれが救濟策として代用作物の栽培並に窮民救濟の施設に努力中であるが須藤知事は六日附通牒を以てその職員も起たしき達城、軍威、義城、安東、永川、慶山、漆谷、醴山、尙州の各郡に對し郡守以下關係職員は暑中休暇を廢して極力努力すべく通達した（大邱）

プールの水泳大會
來る十一日

大邱府公設プールでは目下一日より十日まで水泳講習會を開催中であるがこれが終了を期して十一日午後一時より第三回水泳大會を開くはずである（大邱）

素謠と仕舞
山口吉田兩氏を迎へて

大邱謠曲同好會では十八日午後六時より武德殿にて觀世流謠曲大家東京梅若萬三郎の高弟山口直知氏、同直門吉田長弘氏一行を招聘し左記の通り素謠および仕舞會を催すことになつたが、當地斯流としては空前の素謠會である。なほ同行一行は大邱より直に內地へ歸るので京城その他各地方同好者參集のはずと定めて盛會を極めることであらう（大邱）

▲素謠　殺生石（シテツレ）小田切平一（シテ）吉田長弘（ワキ）山口直知

▲田村（シテ）山口直知（ツレ）小田切平一（ワキ）吉田長弘

▲富士太鼓（シテ）山口直知（ツレ）吉田長弘（ワキ）小田切平一

▲仕舞　笹之段吉田長弘、熊坂山口直知、忠度山口直知、土蜘蛛山口直知、吉田長弘附祝言

何分宜しく
田中新保安課長談

新任慶北道保安課長田中警視は五日朝着任した氏は語る

後藤は二ケ年でしたがその前七ケ年間警務課へゐたので前任は一寸出張の氣持でいますがほんとう家に歸つた心です抱負などなんにもありませぬ以前は裏面の仕事であつたが今度はいよいよ表面に立つたので果してその任に堪へ得るか自分ながら心配してゐるところです何分よろしく（大邱）

商工視察團
生產工業の實狀調査

工業者たる者は生產工業の實狀を見、其の理解を以つて事が必要だといふ理由の下に大邱商業會議所では府內商工視察團を組織しその第一回を十一日午前八時半から東洋支局、刑務所、片倉製絲工場を觀察するはずであるが參加希望者は會費五十錢（自動車賃）をそへて十日正午まで會議所に申込むべしと（大邱）

永田事務官一行

取引所令に關する調査のため商工省の永田事務官、島村技師の一行は十日夜行列車で釜山より來邱、十一日大邱商業會議所市場中心の調査を遂げ翌十二日は慶州を視察して同地に一泊十三日特急で歸任のはず（大邱）

金融組合
金利引下
八月一日から　七分五厘を七分に

平安南道金融組合聯合會では道當局と協議の結果來月一日から最高預金利率を現行の七分五厘から五厘下の七分とすることに決定した、從つて定期預金を通じて都市組合は六分八厘、村落組合は七分となるわけでこれと共に村落組合の貯蓄預金、都市組合の當座預金も日步一、二厘の利下げ貸付利率も將來は預金利率低下に伴ひ下げらるゝはず（平壤）

平野書記
軍法會議へ　八日護送さる

平壤憲兵分隊で取調べ中であつた平壤憲兵分隊平野書記の詐欺、橫領、公文書僞造行使、私印盜用公金一萬圓の詐取等の事件は取調完了の結果本事件は軍法會議に關することとなり七日平壤第二十師團軍法會議へ護送された（平壤）

合財袋

◇……平壤在鄉軍人分會では大邱北他に於ける私設青年訓練所の開設に倣ひ同訓練所を設くべく計畫しつゝあり主事には小學校長が囑託さる筈で同分會では右に就て近く關係者の懇談會を開く

◇……差押へられた財產を勝手に封印を解つて他に賣却した德川郡德安面安德里趙之亞（三〇）同安濟錫（三四）の兩名は目下德川署で取調中

◇……平壤學校組合議員は七日午前十時から府會議上會議室に於て協議會を開き女學校設置問題竝に女學校長の列席を求め來賓の高等女學校長の陳情も付議し議決、松井府尹に面談の決定を見ず午後一時散會した

◇……平安南道では來る廿二日から十日間道廳會議室に大同、中和、江東三郡の郡面吏員の一部を集め一般行政事務講習を行ふ

◇……七日平壤府外古平面桃江で大同郡金祭面李成根（二六）は同郡龍山面金贊學（四七）は府外古平面桃江で大同江の秋（二四）は同面の秋桶江で何れも溺

京畿道

仁川學組決算會議

仁川學校組合では八日午後三時より府廳會議室において昭和二年度歲入出決算認定の件に關し諮問、左記議案を附議する（仁川）

▲昭和二年度仁川學校組合歲入出決算認定の件

▲昭和二年度仁川學校組合議計餘金の一部基本財產に編入の件

穀物檢查員講習會

六日から水原で（水原）

[illegible]は六日から十日まで各郡から左記[illegible]

▲水稻の品種　勸業模範場長　加藤茂苞

▲米の取引　本府技師　石塚峻

▲水稻の栽培　勸業模範場技師　永井威三郎

▲米の鑑定論　同　杉弘道

▲府設害蟲　同　中山昌之介

▲米の貯藏　同　小野寺二郎

▲實習　本府並模範場技術官

運輸軍捷つ
仁川の庭球戰

京城運輸事務所對仁川運輸事務所對抗庭球戰は五日仁川綠町コートで試合した結果京城運輸軍であつたが運輸軍勝利を保ちつゝひに勝つた

第一ラウンド　京城運輸軍　仁川運輸軍
荒井、小村四—二三浦、鈴木
橋本、徐、三—四有田、津田
香津、井上四—二林、村田
岡田、井上三—四岩崎、松井
永田、山口三—四岩崎、松井
川澄、田中三—三山本、兒玉
田上、橋本三—四宗正、足利

第二ラウンド
荒井、小村四—二有田、津田
香津、井上四—〇岩崎、三ケ島
荒井、小村四—三岩崎、松井
香津、井上四—〇山本、兒玉
荒井、小村四—〇宗正、足利

仁川から

◇鎭て仁川東部有志の寄附によつて計畫中であつた仁川花町警官派出所の新築は敷地十二坪建築費二千九百圓と決定し六日正午〇渡邊署長其の他列席の下に起工式を擧行した

◇六日大連から仁川入港の第廿一共同丸で來仁した支那人胡希會氏の經營する孤兒院卒業生支那人廿九名は市內を見學し七日京城を經て鮮內各地を親察に向つた

◇道警察部多田技師は七日朝來仁過般痲疹患者を出した仁川郡文鶴面の現狀を調査した

◇府衛生課長千代田技師キヱ（一八）は忠南保寧郡大井面の親戚に行くとうまくと騙し七月廿七日から廿九日まで觀城過泉へ行つてみたことが判り七日仁川署から大目玉を頂戴した

◇七日朝仁川に入港した朝鮮汽船平安丸の船客金某外二名は入港と同時に仁川署に引致、何事か嚴重に取調べを行つてゐるが一般に注目を惹いてゐる

◇仁川海岸町四丁目二岩藤佐一長女藤子（二一）は六日猩紅熱と診定

◇仁川署では十日正午から仁川武德館に於て武道士用稽古納會を開く

◇七日午後十一時頃龍里町に光電で何人か外七名が賭博開帳中仁川署員に踏込まれ賭博の上一網打盡に逮捕

地方人事

▲亥角仲藏氏（東津水利組合長）七日朝釜山上陸北行

▲井上昭太郎氏（慶南警察部警部）新に馬山道立醫院事務長を命ぜられ九日朝赴任

▲北條賀勇氏（慶北警務課長）事務打合のため八日より釜山、當谷方面へ

▲萬年熊吉氏（同農務課）同上用務を以て八日から聞慶、安東方面へ

▲ラングドン、ワーナー氏（米國ハーバード大學教授）八日大邱にて

▲石田新任光州郡守、六日各方面へ新任の挨拶をなす

▲林良輔氏（新任道警察部勤務警部補）轉任挨拶のため八日本社仁川支局來訪

▲李平南道警察部長　七日朝鮮から臨任

▲後野技師　同上

▲舟橋技師　七日安州郡へ出張

▲笠原本社編輯局長　西鮮中の處七日退城

▲松尾同營業部長　同上

▲宮野屋幾氏（新任大邱專賣支局庶務課長）十日新義州發赴任

▲小川延吉氏（咸江日報主事）上城中の處五日朝歸新

▲[illegible]大田[illegible]

醫學博士 吉田得次

小兒科

吉田醫院

漢江通十一番地
（龍山電話局裏）
電話龍山四八番

株式會社 安田銀行 京城支店

資本金 一億五千萬圓

本店 東京市麹町區永樂町二丁目

支店 釜山 仁川 平壌 其他內地 百四十二ケ所

清酒 ハクツル

飛ぶやうな大の貴行

名聲は群酒に秀ず

株式會社 増田屋商店

仁川 京城

鼻

凡て鼻の疾病に對して、驚くべき奏效を有し、鼻病藥中に最も優れて賞讃を博せる、處方明示卓效藥

◎ミツワ鼻病液

處方を明記せる本邦唯一の ◎ミツワ家庭藥卅二方の內

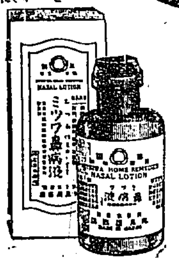

鼻腔のかゆさ、鼻腔のかわく、鼻汁多すぎ、鼻つまり、鼻ごゑ、鼻腔のはれ、鼻加答兒、鼻出血、充血、鼻蓄症、鼻たけ

壜入 定價 金四十錢

眼

◎ミツワ點眼液

消炎、鎭痛、分泌制止の卓效ある

眼瞼及び眼球の結膜諸症、特に結膜充血、急性結膜炎、淚液分泌亢進、結膜發赤等に驚くべき奏効あり

壜入（點眼器附） 定價 金二十錢

處方、用法、効能の詳細は各說明書

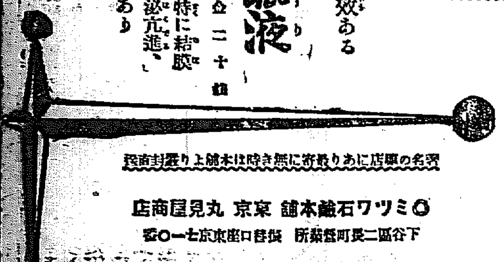

著名の藥店にあり取寄に無き時は本舗より直送す

◎ミツワ石鹸本舗 東京 丸見屋商店

下谷區二長町營業所 振替口座東京七一〇番

7.19

日英米佛專賣特許　醫學諸大家實驗推奨

文献・說明書（醫學諸大家實驗推奨に關する文献及說明書進呈）

化學工業博覽會金牌受領

大禮記念國產振興東京博覽會優良國產賞牌受領

河合鈴太郎創製

◎肝油ドロップス

高級滋養強壯料

用量・用法・其他の詳細は說明書に記載

ヴイタミンAは勿論、肝油の全有效成分を、最も濃厚なる狀態に於て含有せしめたる◎濃厚肝油を原料とし、尙有機性の鐵、カルシウム、燐、キナ及びヴイタミンB等の强壯料を加へ、更に麥芽糖及び含糖素物を用ひて完全に乳化を行ひ、固結せしめたるを以て、普通の肝油劑と異り消化吸收最も容易にして、小兒は勿論、何人の嗜好にも適す。

美味佳香の菓子形を呈し、一般榮養不良、虛弱、貧血、夜盲、產前產後、精力減退、腺病質、肋膜炎、特に結核性素質に對する、卓効的滋養强壯料

定價 五十顆入 一瓶 一圓二十錢　百二十顆入 一瓶 二圓二十錢

日英佛專賣特許 滋養強壯料（河合鈴太郎創製）

◎濃厚肝油（液狀瓶入）（ヴイタミン肝油） 百五十瓦入 定價金三圓

◎ヴイタミン肝油球（膠囊入）（濃厚肝油） 七十五粒入 定價金二圓

右兩品は天然肝油を濃縮し、ヴイタミンA其他全有効成分の含量を著しく增大したるが故に用量は適に少くして足り、惡臭無く消化障碍を起さす。殊に前者は廣く醫家の處方的に使用せられ、小兒科にては滴數にて嬰兒に賞用せらる。後者は又服劑に臭味を感ぜず、大人用として至便なり。

藥店、和洋酒食料品店、雜貨店にあり

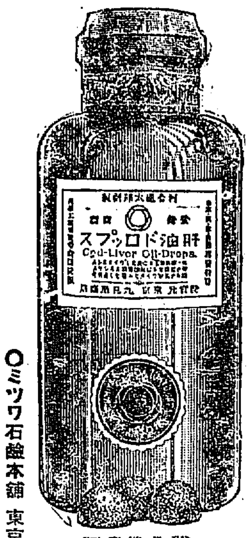

（現品實寫圖）

◎ミツワ石鹸本舗 東京 丸見屋商店

下谷區二長町營業所 電話下谷(83)二一〇一番 振替口座東京七一〇番

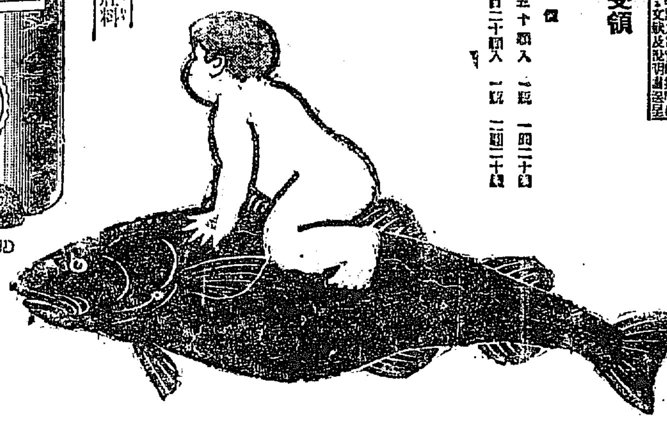

7.15

夏の……爽かなお姿に

調和して氣分までも明るくするお化粧榮

汗にもくづれず脂にもみだれず地肌そのまゝの美くしさを保つ

若く明い顏になる……純無鉛

レート白粉

赤函 レート白粉 三種

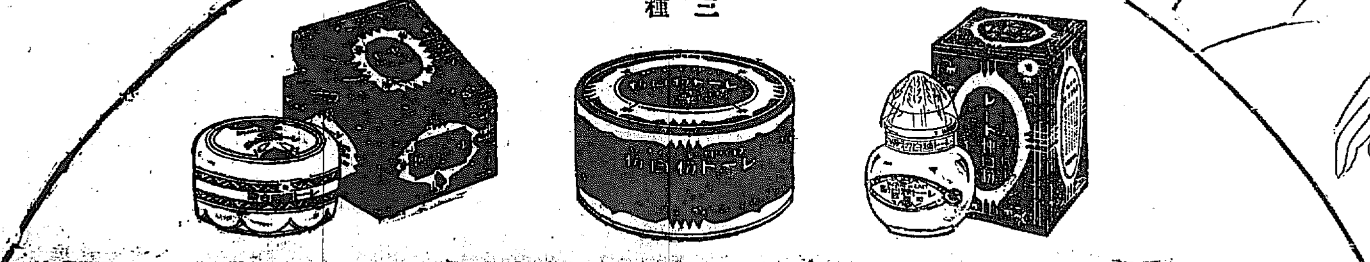

系函レート固煉 六十錢 四十錢

レート煉白粉 卅五錢 廿五錢

レート粉白粉 廿五錢 卅五錢

レート水白粉 卅五錢

レート五色粉白粉 五十錢

レート五色水白粉 六十錢

レート頬白粉 二圓 一圓五十錢

レート紙白粉 廿五錢

東京 大阪 平尾贊平商店

學藝

京日短歌（第…五）尾上柴舟選

◇

羽根をつく姉妹の聲かざやかさて追羽根外れなきかな　大邱　井上松堂

つややけき顔に艶を見せてゐる十八の娘の落付のなさ　京城　丘木

◇

不平なき友の日毎に訴へ来たるひとみの色を悲しむ心

あかしげにひとみをあげて父親といさかふ我をいさめたる妻　京城　渡邊促一

◇

生ぎてゐなば十才となるべき子のあのパッチリの瞳戀しき

愛嬢と姉とを含む瞳なり抱ける吾子の瞳を見れば　安州　深川曙奥

◇

いとし子の夏夜のひとみあをくと夢のみ空の色湛へをり

いさゝかも曇りあらぬぞ望ましき心の窓の吾子の瞳

展望の新形態
あるひは理由なきマグネッシヤ

上田忠男

1 寄生虫的要素の傾向と、行動およびその成果における断片的な組織の不定時評—感情媒介による赤いばらの需要、又は手段および展望の尺度の新しき展望の存在を倫ぜよ。

2 敵意的宣言—生活の闘爭の上昇。

3 戦場的機構的消費組合的機構的社會の賛歌的表現理論の下にあると、新秩序の下においての生活街區生を、過去および現在の理想的ギルデの方向へ進む、浮動されざる浪漫精神の二元的構成を結合せしめんがため——吾人の没落したる生活意識の上昇にそなへるがため強烈なる戦闘の必要を提唱する。

4 放浪主義浪漫派の藝術的感傷的傾向に對する藝術的叛逆への蜂起——即ち個人の浪漫的感傷の感激と、形而下學的なるファンテジズムの破壊なき創造を要求すべくはなやかなる戦爭の開始を試みよ。

5 闘爭……女街の太陽のネオンパリヴム組合、抗尖組合、服装、酸性又はアルカリ性ホップ、飛行機、通俗小説、大衆的潜水夫、シルクハット、通信機關、硝子の炎く防波堤、蒸氣機關、理想的空間……

6 透明、林檎への装置。花時計と手投彈の聰明なる活動。

7 戦爭は浪漫的にして、然も抒情的なる感情放散と機械的形成様式による理論と實際であり、現實であり、組織的機構的組織のイニテイトであり、遂に荒唐無稽なる自己抹殺の手本でありうる。」

8 接續、繊微派下向の人形芝居の舞臺面と破壊された樂器類の破片の描寫。

9 宇宙、かつて斷滅されたる各階級の場面の規範なるものは第三流の建築家ロバート、レアソアルの設計圖をもつて、社會主義的國家の生活を不可能ならしめた。

10 透明、腕を突いて海へかけ込む無産的組織、故り。

11 戦慄の大第『現代にのみ、然して又その本の現民族にのみ、然して又その本性よりして、過渡期の社會的國家的形態に對してのみに存在してゐる定義されたる意識』

12 閑散な公園、中後自由詩、機關、除日

隊商

鳥居泰三

空腹は地底に引きづりこまれ草木はこんこんと眠りこけた
菫色の安樂椅子に
周密の安樂椅子に
睨ぐりつもれる力ない隊商

不穏なる純情の砂漠が雲となり
メラメラと燃ゆる焔の闘爭ともなる
お、隊商こそは
世紀の持つたみどりの強である
前方におし擲けられた灰色の砂漠
隊商の一群れは藻々しげに
細い手頸のきづなにすがつて
何處まで辿つて行くのか

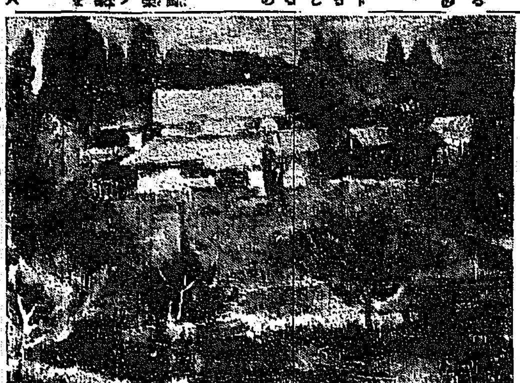

◇——風景　坂本孝正畫伯

ABCDの話
小說のやうな問題 問題のやうな小說

兼古異人

五

註、これを文字を換ていへば、Bは純性を失ふことを恐れてゐるのである。といふのはその様に放浪を以て生活とするのでなければ決して現在では小兒の様な純情の生活が送ることは出來ない。人はしらないが、がこの自分だけは。とそう信じてゐるのだから。Bは余りにも永く一所に住し多くの変友を持つと、自然種々の人間的煩鎖や、不快や、くだらなさが起こつて來ることを充分よく知つてゐる。然るものは悔ひである。しなくても済んだであらう悔ひである。自分は純眞を飽までも通そうとしても、人がそれを許さない。（すると、自分の純眞が次第に失はれてゆきそうになる。それは君が悪いから、だ、といはれる」Bは全く憤怒と諦い目をする」そして「純眞な自分は（まだ俺は純眞を保つてゐると思ふ）心に媚み、情緒を感じ、價値を感じ、軽蔑したり、侮辱したりするのだ。これ等はみんな余計な、避け得られる感覺だ、價値だ、情熱だ、精髄だ、即ちそういふ機微を、自ら作らねばいゝではないか、固定させればいゝではないか。これがのB放浪の哲學の概要である。

それ故、Bは純血を愛たふ、この世の何物よりも、金よりも美女よりも、いはゆるあの世の快樂よりも、この世の純眞を——それすらにも實は彼は『せめて』せめても……と深い悲みの鑑でつけ足す。彼はそれ程の悲にペシミストなのでもあるのだ。だから、純眞がBにとつてどれほどのものであるか、その價値は分り過ぎる位分るだらう。純眞と生命はBにおいて同じものだ、駐総り——

かくの如く放浪を好む自分にとつて、恋愛、乃至足手纏ひ迄、障碍となるものはない。

—以上三ケ條—

補足——自分は子供を持つことを好まない。それは〇〇の如き〇〇〇下においては人間の最大であると信じてゐるから、然るに女性の大抵は何時でも子供を持ちたがる、即ち相容れること難いのである、結局うるさいが、矢つ張り悔るばかり……

これは無論「悪」といふオルソドキシカルな問題に就いての、Bの考へ方である（いふまでもなくBはピューリタンではない——ところが神聖な觀察によつてはエピキュリアンとして片付けられそうである——）そして更に、如上のBの説を、理解し、知悉して、なほかつBの説に、その悪たるを排んずるが如き婦人はこの世に絶無であるとした場合のBの考へ方である。Bは、しかく堅く信じてゐる。それが、信念が牢固として動かすべからざる既起の域に欲には思はれてゐる。そうでないならば彼もこんなに可愛想なあきらめは持たないだらう。かくの如くだから、時にBに甚だしい好意を寄せる女性があつたとしても、Bはあらぬ方を眺めて、安吹く風を頭の何とかと感謝をしながら、受け流してゐる。至極坦懐に。それが又返つて女性への魅力を増してでもゐるものであつたとしたら、これは厭悪い。が、Bの責任ではあるまい。その時Bの心中には、恐そうにも——照迷が、照迷が——。と呟いてゐるものがある。——何が煩さい……結局……結局……。

——だからBに梁尾那の大徳の顯の姉き、或は世のいはゆる、情熱の血に燃ゆるとかの男女の姉き熱情、といつて、Bは出來る筈を少しも毛頭出來ないゆゑんでもある。も氣運はしはしない。絶い放任、慨ろ蔑笑する。『たゞれるが如き戀』いゝなあ、なかくいゝ。と思ふ。がそれだけ。個の出る幕ではない

パラヒーヨン

▲京城風物詩に觸機する時機の新進上田忠雄君▲近ごろ俳句にも色氣を出し▲試作と稱する二つばかりを示す▲▲いはく▲『男よ夕燒けの鳥つかむ者ら』『うまかた何をするでなくわらぢときたり』▲試作としては大膽において うまいものです

寄贈誌から

燭臺（八月號）

相變らず凝つた氣持の好い雜誌である本號には前夏大特讀み物として田上耕作の『西鶴の見た小倉と下の關』そのほか五氏の興味深い讀みものがある。その他創作の時、俳句欄郎の創作『父の心持』等をはじめ新人の短歌、時、俳句、隨筆、映畫批評を網羅してゐる獨九月號は『詩歌特輯號』とする由で俳句へ歴短子選、懸短詩（能橋孫鐵選）隨筆（高濱虚選）各三十句又は二十首以内および時（五篇以内）短歌（二十首以内）を募集してゐる締切八月十三日（定價三十五錢、下關市當田居町國家詞鑑發行）

尖鋭（八月號）白蛇發行

を追ふ姉き神話的價値に滿足するブルジョア大衆文學は此處どこまで行つてもブルジョアのものであつて、階級の自覺を促すべき何物もない。在來の大衆文學は即ち支配階級の欺瞞的役割を演じてゐるに過ぎなかつた。そこでプロレタリアのもつ大衆文學はより科學的な觀點に立つて正確なる過程の段階を描くべきものでなくてはならない、がまたそれは當然無産階級藝術とも幾ばくの距離を、もつべきものでもあらう、江口渙、藤田健二郎、光成信男等の諸氏が夫々論ずる所のものはこの間の消息を最も明瞭に裏書づけて無産階級大衆文學の樹立を提唱してゐるもので、當來の文壇の主流はいはゆる大衆文學およびプロ文學の合流點にありとなす説など共に一讀はきくべきものであらう。この外時評、創作、感想等がある。（定價十五錢 東京市外高田町雜司ケ谷三谷日本無産派文藝聯盟本部發行）

無蓋貨車（八月創刊號）

啄木の歌を表紙に出してあるやうに、こゝに集まる人達は皆あどけない無邪詩人らしい人達ばかりである、從つて打てば響くやうな元氣さは買ふべきであらう（非賣品、全南光州郡〇〇町里其社發行）

海外學藝消息
ヴエルミーアの名畫

十七世紀の當初オランダのデルフト市に生れて宗教畫の天才と謳はれたジャン、ヴエルミーアの作に『新約聖書』と云ふのがあつ、共れはヴエルミーアの二十いた唯一の宗教畫として知られて居るが、何うしたものか其後二百年間サッパリ姿を見せなかつた。そこで分火小かその他の點で消滅したものとばかり思はれて居た處ヴエルミーアの繪畫について世界的權威の稱ある、エーブラハム・ブレデス博士が十年前ベルリンのジヤク聯商を訪れた際思ひがけなくヴエルミーアの名畫『新約聖書』が埃と煤にまみれて居たのを發見したのである。これが凡人ならば不注意に看過するのであるが、そこはブレデス博士の眼に映じたのだから、早速交渉して僅か二百圓で買ひ取つたのである。それが評判になつて其、各國の繪畫蒐集家がどうかして手に入れやうと極力運動したがナカナカ博士は手離さなかつた。處が最近米國の某蒐集家が熱心にお百度を踏んだ結果、ニューヨークのクラインベルゲル・ガレリーの斡旋で漸く手に入れる事が出來たのである。その價は恐く切れ百萬圓である。因みにこの畫は竪四尺五寸、横三尺五寸の大きさで畫材は青い上衣を着け白い襟子のスカートを穿いた若い婦人が主題となつて居る。婦人は眼瞼に耽つて居る机の上には十字架、聖盃杯が並び新約聖書が開かれたまゝになつて居る。更に角デテイルの完全なはヴエルミーアの右に出づるものがないと云はれて居る位で實に天下の逸品であるがヴエルミーアの畫で世界に現存するものは四十個足らずで其の何れもが國立ガレリーの所有に屬し到底個人の手には入らないから右の『新約聖書』に對する顧望は今日迄實に物淒い程であつたと云はれて居る。

工房前後（1）

坂宗一

開幕前下手左手に入つて、頭の禿げた、觸手における、圖行燈、禿頭、靑木、—の手によつて、たてられた工房前の舞臺後

夏がくやつて來る、こゝの暑さは三間程見せてトタンを叩く私の手先をじりじり焼いた。

六尺に八尺のトタンを、十九枚並べる廣さの、つまり十疊敷のバラックが、形だけ組立てられた頃。

「ヤアこんなものが出來たぞ」

自分等は手を休めて眺め上げてばかり居た。

「舞臺はあと塗し！詰めッ」なんて誰かそんな風で、額をカンナでゴシゴシなめらかにしたものである。」

といふのは、擬似階のビルディングにあつた美術協會の研究所がとりると、會議こゝに集まつて居た五人が自然だ仕事であつて、アトリエ、カナノスは、展覽の批評をし、自分等の手で實行したる仕事なのだ、それはまだ、つい六月のごく瞬間の事であつた。ビルディングの中の研究所が、なくなれば、我等も立ちらねばならなかつた、それが寂しく無かろふはずがない。たゞ、私が持つて居る同じビルディングの居間裏の一部になりと、つどふではないかと、話つてはゐたものゝ、もつと廣い自由な、池の塀も廣げられ、ペンくづも、はづみをつけて投げ棄ばせ、モデルだつても窓ぎわに立てられる、窓がほしかつた、私の、イカチな窓は、私が隣の方から出發するとすると、やつと五歩行を行かぬ前に自に壁につかるので、五人が集まると窮屈臭い狹さんで、等は窓の外のテラスに立つてるたものである窮窟かつた。

然然か出資者となつて、バラックがたてられる話が出て、具體化して來た時分の喜びと冠岩は、どんなであつたか續々とした事は自分等は忘れて想つた譯である。

前田君ちやんが敬な棍棒隊の如ような舞臺紙を持ち込んで、太陽の暑をひいたまゝは、我の舎の中の幟を絹かき遷して居いた。

柴舟博士 **作品頒布**

種別　色紙、短冊、半折

申込所　蓬萊町四ノ十一　眞人社
　　　　貫金町二ノ一四八　極東時報社

學藝界

◇桑原星羽氏（俳人）水害のおそれなき府外孔德里官舍第六號に轉居

一句　晉柿の林を上る月涼し

◇大山守國氏（俳人）京城府元町一の八三に移居

◇庄司幽仙氏（俳人）元山より八日朝歸城

◇下山香仙氏（俳人）三週間の豫定にて元山へ

◇茶谷みよし氏（俳人）病氣臥床中

◇有馬草歩氏（俳人）赤十字院に入院

◇ヒラギ歌會　九月八日　順天の諸ガ一路方に開く

◇柴舟博士歡迎會　八日午後八時より食道園に開催した

◇文藝大講演會　九日午後七時半より公會堂に開催

◇泉木鶯坊（柳人）一日入城三周家に滯在

◇坂本孝正氏（畫家）支那へ行く途中入城

京日文苑課題

短歌　尾上柴舟先生選

川柳　井上劍花坊先生選

俳句　日田亞浪先生選

各題は定めず、一人五句又は五首並製、用紙は半紙を用ふること、官製端書に認めず明記すること

締切　八月卅一日

合報　學藝部宛

心配ご無用キツトよくなる

絶對的効力本位

特製ルーベリ

りん病　せうかち

五日分貳円

奏効確實

悪性用特製　五日分貳円　七日分三円　十三日分五円　二十日分七円
輕症用五日分壹円　十日分貳円

大阪市南久太郎町堺筋　竹村製劑所
製劑部　竹村幸次郎
振替大阪三三六〇番

●全國到ル處ノ藥店ニアリ

京釜線大田

產科 婦人科 沖津病院

院長 醫學博士 沖津亘（電話四九番）

開業

一御披露の爲め當分
一泊料金參圓也

忠州本町 日乃丸ホテル

創立明治參拾貳年 倉庫業兼營

京城府南大門通貳丁目百拾壹番地

株式會社 朝鮮商業銀行

頭取 和田一郎　副頭取 朴榮喆

支店（京城鍾路、同南大門外、同本町二丁目、同本町四丁目、同東大門、龍山、仁川、水原、開城、川、清州、群山、全州、裡里、釜山、大邱）
出張所（元山、清津、沙里院、新義州、平壤、大田、鎭南浦、咸興）

金銀地金買入

京城明治町

徳力出張所

汗疹に

○ミツワ撒布藥

紙盒入 定價 金二十錢

軟かい刷毛、あるひは綿につけて、患部へ一面に撒布するのです。其前に、患部を洗ひ淨めるか、或ひはよく拭つて下さい。特に入浴後に用ひると良く效きます。

適應症候　汗疹、多汗症、腋臭、表皮剝脫、皮膚糜爛、皮脂漏、痤瘡、蕁麻疹、濕疹

處方、用法、効能の詳細は各說明書

處方を明記せる本邦唯一の○ミツワ家庭藥卅二方の内

口利堂香　理學博士　醫學士　小平尉氏

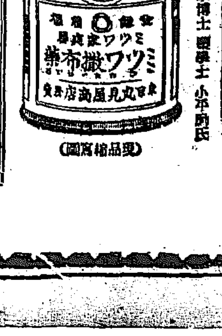

（現品寫眞圖）

かゆき所に用ひて確實なる效あり
無刺戟性にして繃帶の要無き

○ミツワ制痒膏

チユーブ入　定價金二十五錢

適應症候　皮膚瘙痒症、汗疹、汗疱、濕疹、蕁麻疹、凍傷、皹裂、癜風、疥癬等のかゆき場合

あらゆる病氣の『家庭治療法』一冊　特價七十錢

著名の藥店にあり、貴市に無き時は本舖より郵送
○ミツワ石鹼本舖　東京　丸見屋商店
下谷區二長町發賣所　振替口座東京七一〇番

6.A18

夏は牛乳代りに

ラクトーゲン（こなおちゝ）

何處の御家庭でも夏は牛乳やミルクが腐り易くてお困りで御座います、殊に大切な赤チヤンをお持ちの御兩親は一層御心配で御座いませう。

その御心配を除いて頂く爲にラクトーゲンが出來ました、ラクトーゲンは炎熱の時候にも腐敗の心配なくお湯にとけばいつも新鮮純良なお乳となり育兒に保健に最良の品で御座います。

溶し方

粉末に湯を注ぎよく粥狀に粘つてから更にお湯を加へて適當の濃度にうすめ用ひます
詳細は說明書を御覽下さい

（說明書送呈）

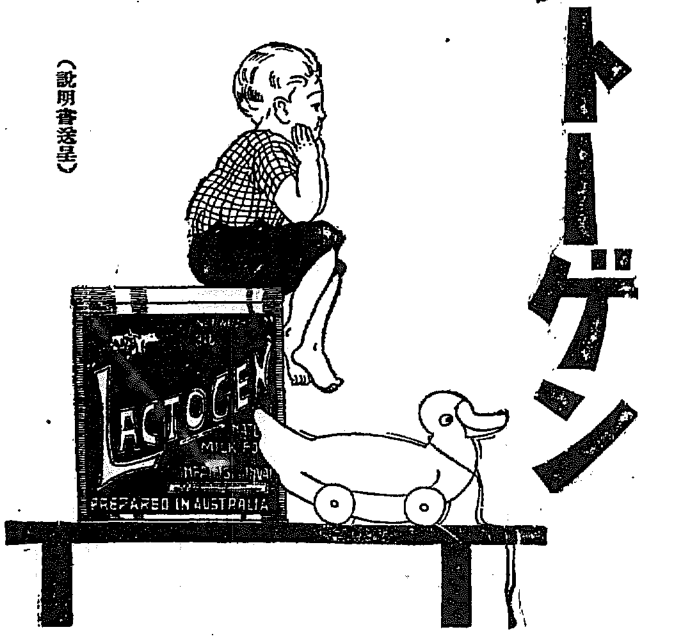

乾卯食料品株式會社
本店 大阪市
支店 東京市丸ビル内三階

8—C

卅七萬人を増加
昨年同期よりは減つてゐる　上四半期の動態

【東京電話】「昭和三年上四半期內地に於ける人口の自然增加內閣統計局發表」昭和三年上四半期における人口の自然增加は三十七萬六千九百〇七人でこれを昨年同期の三十九萬三千二百四十二人に比し一萬六千三百三十五人を減少したこれは出生の減少死亡の增加によるものであるがなかんづく出生の減少が特に著るしい即ち出生死亡は次の如し

出生（昭和三年上四半期）七十萬六千五百九十六人昨年同期の出生七十二萬一千百七十八人に比し一萬四千五百八十二人を減少した

死亡（昭和三年上四半期）三十二萬九千六百八十九人で昨年同期の死亡三十二萬七千九百三十六人に比し一千七百五十三人を增加してゐる

本府で考慮中の社會的施設
明年度の豫算に一部計上の模樣

池上政務總監は大阪市長時代他に率先して社會施設を行ひ全國に模範とせられてゐる現在の社會事業施設を大阪市に施してゐるので社會的施設の點において殆ど見るべきもののなき朝鮮にあつては總監の新施設に期待する所頗る誠大である、目下總督府において考慮されてゐるものには

職業紹介事業完備 產米增殖計畫、內鮮產業計畫その他各種の土木工事勃興してゐる朝鮮の現狀にあつては勞働者の需要は頗る激甚であるが、これが紹介機關不完全のため徒食勞働者ある一方には勞働不足に惱んでゐる小農家もあるから斯る現狀に鑑み職業紹介網の充實擴張は焦下の急務とされてゐる

冬季副業の獎勵 これは都市、農村を問はず朝鮮としては重大な問題であるから都市農村を別に夫々適當な副業を獎勵すること

公營住宅の設置 京城その他の大都市に於て下級勞働者のため公營住宅を設けること

公設質屋の開設 現在一部では面府等で民間質屋に資金を貸付けて低利に融通せしめてゐる向もあるがこれでは充分な效果を現はし得ないので直營の質屋を設けること

以上の內公設質屋、公營住宅、職業紹介等にして都府施設の分は差當り京城において試驗する模樣で明年度豫算にはすでに一部計上してあるようである、これ等はかくして小額救濟資金と共に施設されるであらうと

慶東線不通

夜來の豪雨の爲慶東線慶州龍山間の鐵橋浸水し八日朝不通となつた目下開通の見込たゝず（鐵道局着電）

伊國潜水艦沈沒す
乘組員全部死亡す

【ローマ八日發】（伊太利政府公表）イタリー海軍潜水艦エフ一四號は昨七日アドリアチック海にて演習中驅逐艦と衝突沈沒し艦體は同日午後六時浮揚したが艦內にあつた士官二名下士卒二十九名は全部死亡してゐたガス中毒のためらしい

思想方面の取締りを嚴重に
優秀な警官を養成　伊藤事務官語る

治安維持法改正に基づく朝鮮警察官の增員任命はさきに發表された如くそれ〲任務につくことになりこれが總支配格たる警務局保安課の

一陣容一 も近日伊藤事務官その他の就任と共に充實一新さるゝ譯であるが國家を根底の安泰に置かんとする保安の權力が今後如何なる切れ味をみせるか頗る興味あるわけであるが一方保安課では思想警察官養成につき相當考慮する處があつたが、これにつき警務局伊藤事務官は左の如く語つた

專門の警察官といふ程でもないがこれから思想上の問題については各方面にわたり廣く深く研究もし强い自信の下に取締りもせねばならぬのでこれに關はる警察官としてはこの方面の智識を涵養して置く必要のあることは勿論である、從つてこの養成といふ事が差當たつて

一考慮一 せねばならぬので警察官講習所でこれに當たる事になつてゐるが目下各道より優秀の警官を選拔教養することに計劃中である、總べて御大典がすんだら直に實行の豫定で警務局で立案計畫されてゐるはずである

惡い周旋屋
警察で取調べらる

六月下旬から門司內本町五丁目周旋業吉村次郎(三)が關釜聯絡船で松本吉之助(こ)をつれて仁川花町古川貞次郎方に止宿し敷島遊廓に身賣の世話中八月一日古川方において吉村所持の現金八十圓の盜難があつたが吉村は池本を嫌疑者と認めて無實の自白をなさしめたる上これを猫に惡行を加へ仁川署に訴へしたので取調べの結果前記事實判明したので仁川署では吉村を詐欺人として取調べ中である（仁川）

成績の好い下關の昭和館
二ケ月に三百五十の宿泊者　更に設備を整へる

【下關發】內地來往朝鮮人の保護救濟の目的を以て山口縣社會事業協會が篤志家の淨財を仰ぎ、下關市西大坪に建設したる昭和館は去る五月三十日盛大なる開館式を擧行し六月一日よりいよ〱事業に着手したが漸次一般に

趣旨 が徹底すると共にこれが利用者も增加し六月中の宿泊者五十八名に比し、七月は俄然百名を算するに至り二ケ月間に百五十八名（內女十三名）の宿泊者を見るに至つた。その延宿泊人員三百四十九名一日平均五人强の割合である。その他旅費貸付者は六七兩月共十八名で金額八十八圓三十二錢に達するが、これが返濟者は皆無で保護は非常に困難であるといつてゐる、食堂給食者は六七兩月で五十名延べ人員百十九名延べ回數四十八回分である時節の

食費 は一食十錢で希望によつては十五錢食も給することになつてゐるが希望者殺到の有樣なので近く食堂を擴張する計畫をたてゝゐる以上のように開館日なほ淺きにも拘らず利用者は意外に多く日を經るに從つて同館の機能は一層朝鮮人諸氏に知悉され利用の度を增すであらうといはれてゐる

職業紹介も至極順調
在來の不信用を恢復

昭和館の職業紹介所は去る六月一日開設し專ら朝鮮人の就職に對し紹介斡旋の勞を執つてゐるが七月末までの

成績は 求人者三二名求職者四五名、紹介數三二名であつて未だ十分には利用されてゐないが同紹介所は他の職業紹介所と異り專ら朝鮮人のみに對する職業紹介である爲いろ〱の苦心を拂ひ從來朝鮮人に對しては旅館、飲食店なども余り信用せぬ傾向があり朝鮮人の缺陷として永續性のないこと、金錢などを拐帶するものが多いこと、責任觀念がないことなどが數へられてどこに行つてもかゝる理由で雇人を拒絕せらるゝので保護も閉口してゐる。從つて同紹介所では專ら朝鮮人の失墜せる信用の回復に努め求人の申し込みのあつた場合には求職者の中から人物を精選して紹介し本人に對しても就職上の缺點を擧げて永續するやう、就職前に一に働く樣によく〱

注意を 與へ雇主との間に起こるいろ〱の問題に對しては何日でも相談に應じてこれが解決をはかつてゐる爲今までの成績は可成りよい譯である。即ち同紹介所としては當分の間は數の多きを望まず少くとも質のよい點を選び朝鮮人に對する信用を取り戾し一面內鮮融和にも貢獻する方針であるといふ

戰況を齎すもの

わが社主催第五回全鮮野球爭霸戰も、日せうに迫り各地方豫選の成績も順次分明して全鮮百萬のファンの熱狂振りも次々に增して來たが、爭霸戰當時、觀ちん上り、我衣黑なる如く、はばたきの音も輕く平和の使徒として、同時にその戰況を逐々に通報する重大任務を帶びてゐる鳩は、その使命を完全に遂行するため、八日より本社後庭において演習を始めた

妙齡の女も生活戰線の闘士
交換手は全鮮に一千五百　素質も次第に向上

全鮮百二十八ケ所の電話交換局にか弱い女の身で生活戰線に苦闘するモシ〱孃の總數は一千四百七十五人……その

內輪 をうかゞつて見ると年齡は高女卒業が二割强で教育の普及と共にそのレベルは次第に向上してゐる、これに次いで高等小學卒業は四割五分、尋常卒業が二割五分といふパーセントである、これ等生活戰線の若き女性が暮し向きの補助とか嫁入前の小使錢取り位に考へられた時代は一昔前のこと今日では一般が職業的に目醒めてあらゆる

家庭 と階級を網羅してゐる、その年齡は十五歲から二十歲まで……最適格の女判任官が三十歲前後でなかには既婚者もあるが平均十七歲七ケ月といふ娘盛りをレシーバー一つに全生命を打込んで立派な一線の闘士であるといふ

山サ醬油の工場閉鎖
職工二千は對策を講ず

【銚子八日發】山サ醬油會社は八日朝工場の閉鎖を宣した職工二千は寄々對策を考究中であるが野田醬油會社との爭議に破れた際でもある

上海に眞症虎疫
今年は朝鮮には殆んど危險はない

上海における本年の虎疫は眞性虎疫と判明したが例年に較べ少く例年にないことゝされてゐる、同地よりの通信によると虎疫は本月七日共同居留地においてはじめて發生したばかりで疑似症も昨今の所特すべきものがない、從つて朝鮮における防疫施設も現在の所全然その必要なく或は遂にこれを擧行せずに濟むかも知れぬと總督府衞生課は大喜びである、なほ昨年は八月十五日から海港檢疫を開始してゐる

漢拏山征服記【三】
M記者

今日は殘つた時間を植物の採集と其の鑑定に當てることになつた。工藤博士の大テントに城大の石戶谷教授と德科の森教授とが陣取ると宋鮮な植物學者は採取した植物を次ぎから次ぎへと持參して博士等の鑑賞から學名を教はり熱心に札をつけて整理してゐた。

濟州島は植物學者にとつて實に天國の地だらう、である山麓から山頂にかけては內地の亞熱帶植物が雜然と生ひ繁り、中腹以上になると朝鮮の植物、高山植物とか北方植物と混在してゐる、溫帶、寒帶、高山の三帶の植物が同時に採取出來るといふのが、この濟州島の特徵である

◇

そんな譯で朝鮮の植物二千七百餘種の內、濟州島には、その半に餘る一千三百余種が成育してゐるのである。だから朝鮮の植物を研究するならば、まづこの濟州島を訪ふことが最も捷徑とされてゐる總督府では大正三年四月、東大の中井理學博士に依囑して、との植物を調査せしめ、博士から『濟州島および莞島の植物』についてと題する報告書が提出されてゐる城大の石戶谷教授は明治四十五年に訪ひ、一千三百餘の植物を採取して歸つてゐる、昨年に二度目の植物行脚をなし、夏季大學に兩行した今回は三回目の訪問であつた。

◇

この島には、まだ原始人は數々たる物の調和をしてゐる、その頃、ものであつたが、今回北余等が訪れて見ると頭の白い女はいたる所の海岸部落に媚びを賣つてゐるではないか、教授もこの變化には非常に驚いてゐたようであつた。數百千年殆ど變化なき植物界の自然現象と、變化極まりなき人間界の現象とを對比して、この自然科學者は如何なる感じを抱いたであらうか？

◇

中井博士、石戶谷、森兩教授の外に、島の植物を採取、研究した人に、佛人タケイ氏がある、氏は島の天主教の神父として島にとゞまること十余年、その間多數の植物を採取して本國およびドイツ學界に寄贈したさうである。タケイ氏は今、大邱に榮轉してゐるが、そのふる住家は島の南端西歸浦の近くにあり、森教授は今度、こゝを訪問して敬意を表したといつてゐた。眼もしい心根ではないか。

◇

かやうに植物採取には持つて來いの所であるから二百余名の智識階級は、われ劣らじと珍木、奇草の鑑定を求めて來る、眠きもせず石戶谷、森兩教授は一々これが鑑定に應じてゐた。この鑑定が濟むと一食六十錢の夕食の膳である、夕食を前に寺の住持が『一風呂召して』と案內するので、この山中で風呂とは有難いといはれるまゝに導かれる。石部屋の中に五右衛門風呂がシャン〱わいてゐたこの山に日本風呂とは意外だ、多分夏の登山客を接遇するための設備であらう。漢拏山登山客はこの寺に必ず一夜の宿をもとめるさうで旅人用の家屋さへ多數用意されてゐる

◇

私は水を浴つてドブンと風呂に飛び込んだ。これで今日の疲勞もすつかり忘れて朗らかな氣持ちで夕飯の井飯を平げることが出來た。山の夜は靜かだ。眠前は午前大師……山戰を眠るよどになつてゐる。（寫眞は觀音寺の全景）

大邱府でもバスを經營する
平壤よりもお先に　着々準備を進める

京城府の經營バスは開始以來好成績をあげてゐるが、これに刺戟されて全鮮各都市でもバス經營の機運が現すべき實際あり、同府尹山崎總務氏は來城と共に七日午前京城府に吉松內務課長を訪ひ府營バスの實際について種々打合する處があつた。大邱府の當局者は、府營自動車經營といふ事について……

接戰十一合
殖銀惜しくも敗る　對東京倶樂部戰

【東京電報】全國都市對抗野球第一組東京倶樂部（先攻）對殖產銀行は小野、湯淺、檜澤三審判のもとに東京先攻で零時半より開始された戰況次の如し

	1	2	3	4	5	6	7	8	9	10	11	
東京	0	0	0	0	0	0	1	0	0	0	1	2
京城	0	0	0	0	0	1	0	0	0	0	0	1

一回 東京、齋藤遊越テキサスに出で林の一邪飛バンドに一壘三進したが山崎のバンド三飛河合右飛に窒し▲京城殿井左飛市村早逸共に投個

二回 東京、永田一壘谷盛安打に出たが三村三振後投手にはからる、二壘間に挾殺、山岡安打角谷の犧打に走者三、二壘を占め小林四球に滿壘となれるも武智のバンドに駒井ホームに封殺、武智一壘に死し京城好機を逸す

三回 東京、三者凡退▲京城二死後市村四球二盜し捕手の高投に一擧三壘を占めたが早速左飛

四回 東京三者凡退▲京城二死後那須四球二盜せんとして刺され角谷投個

五回 東京永田右前ヒット三村の投個山崎の三個に三進せる

死早逸內野安打、駒井二壘匙テキキスに一擧三、二壘を占めたが那須二個

九回 東京一死後山崎四球二盜し刺さる、河合右翼越二壘打永野二振▲京城角谷小飛小林二飛武智左飛一對一にて補回戰に入る

十回 東京背木右中間二壘打山岡左飛後、永野の投個に三進新田ノ飛▲京城一死後阪井一球二盜市村四球に出でしも早速、駒井左飛

十一回 東京新田三個惡投に一擧三進し林の二壘ゴを拔く安打に還る、山崎飄打で林を送

八回 東京三者凡退▲京城二三者凡退

…河合右翼越二壘打、永田遊個にやむ▲京城那須三個ピンチヒッター小野三振、小林も三振し遂に二對一にて京城惜敗す閉戰三時七分なほ京城對東京個人レコードバッター左の如し

	打數	得點	安打	犧打	盜壘	三振	四死	刺殺	補殺	失策
高原(投)	4	0	1	0	0	0	2	0	5	0
武智(遊)	4	0	0	0	0	1	0	2	1	0
小林(3)	4	0	0	0	0	2	1	1	1	1
小野(PH)	1	0	0	0	0	1	0	0	0	0
角谷(ニ)	3	0	0	1	0	0	0	3	0	0
那須(右)	4	0	2	0	0	0	1	2	0	0
駒井(1)	5	0	2	0	0	2	0	9	4	0
逸見(捕)	4	0	1	0	0	0	2	6	1	0
市村(中)	3	1	0	0	1	0	2	3	1	0
坂井(2)	4	0	0	0	1	0	1	6	2	0

東京	打數	得點	安打	犧打	盜壘	三振	四死	刺殺	補殺	失策
齋藤(左)	4	1	1	1	0	0	0	6	0	0
林(遊)	4	0	1	1	0	0	0	2	1	0
山崎(2)	3	0	0	1	0	0	1	3	0	0
河合(中右)	4	1	2	1	1	0	0	1	0	0
永田(3)	5	0	2	0	0	2	0	0	3	1
三村(1)	1	0	2	1	0	0	1	0	0	5
背木(右)	1	0	0	1	0	0	0	0	0	5
山岡(PH)	4	0	0	0	0	0	7	0	0	0
小野(捕)	4	0	0	0	1	0	0	9	3	1
新田(投)	4	0	0	0	1	0	0	6	0	0

2—1 同志社勝つ
對京電戰

同志社大學對京城電氣の野球戰は八日午後四時四十五分から京城運動場に球審柳田、壘審關千兩氏によつて開始せられた

	一	二	三	四	五	六	七	八	九	
同志社	1	0	0	0	0	0	0	0	1	2
京電	0	0	0	1	0	0	0	0	0	1

一回 同志社北山中飛、松尾二個佐藤三壘右拔く安打長谷川右翼線にそひ三壘打して一點を先得す、松井三個▲京電吉野三振神之川投强ライナーに出で熊谷二壘强ゴロダブル、プレーとなる（同志社一―京電零）

二回 同志社、白石、二個大田四球を利したが田中三振小島遊擊を拔く安打し北山右飛となる▲京電、長曾我部三直竹內中飛熊谷三振（兩軍零）

三回 同志社、松尾、佐藤、長谷川、凡退▲京電、香川三個久松投强安打に出でしも西岡、右飛、吉野三振す（兩軍零）

四回 同志社松井三壘ハンブル生き白石一飛大田二壘ゴロ松井を併殺▲京電神之川、二直熊谷中堅前へライナーした、長曾我部三個竹內二壘失策に出でたる際捕手低投ケンセイの寸間熊谷本壘に入る長曾我部三進に出て封殺されたか同點となる（同志社一京電一）

五回 同志社小島遊個北島中堅前へライナーありしか松尾、佐藤三振▲京電、將樹、中堅右拔く二壘に快走した香川遊個し將樹三進せしも久松のバンドサイン決行失に本三間に封殺を喫す、久松死球西岡三振（兩軍零）

六回 同志社、長谷川、三振松井捕邪飛、白石、遊擊高投に生き大田右飛▲京電吉野、三振神之川遊擊安打に出で熊谷三振、神奈川二盜後捕の逸球に三進す長曾我部四球を得二盜し竹內の三振に好機を逸した（兩軍零）

七回 同志社、田中遊個小島三遊間安打北山三壘ハンブルに進む松尾左飛ロングを落球し一死滿壘となつた佐藤投强ゴロをよく捕へて本壘より一壘へダブルプレーの快技に危機を脫す▲京電將樹、香川三振久松右飛（兩軍零）

八回 同志社、長谷川、二個松井遊個白石一飛電軍京守備確く健闘白熱す▲京電、西岡三振吉野一邪飛神之川、二個に止み（兩軍零）

九回 同志社大田三飛ピンチヒッター沖遊擊後にテキサス小島三振北山遊擊ゴロ安打となり松尾二壘上を通すゴロを遊手相重なり逸球する間に沖一擧生還して一點をリードす（沖退き二階堂右翼に入る）▲京電熊代中飛、長曾我部遊個竹內三振、六時十分閉戰一對二京電軍惜敗す

同志社		京城電氣	
4	北山	6	吉野
6	松尾	4	神之川
2	佐藤	8	熊谷
5	長谷川	3	長曾我部
3	松井	4	竹內
8	白石	2	將樹
7	大田	5	香川
9	田中	1	久松
1	小島	7	西岡
PH	沖		
9	二階堂		

打數33 安打7 打點1 …… 打數29 安打4 ……

龍中倶樂部とけふ一戰

▲同志社大學野球戰第五日目は九日龍山中學校倶樂部戰午後四時三十分より京城運動場球場にて

軟式野球準決勝

朝鮮新聞社主催軟式野球優勝戰は過般來より盛大に擧行せられつゝあつたが十六、十七日兩日に亘り愈々準決勝戰を京城運動場野球場に於て開催することに決定した

準決勝戰
ミドリ倶樂部對ミカド倶樂部
府廳對米倉町倶樂部

加州邦人チーム來る

【ホノルル七日發】渡日の途にある加州日本人野球チームは七日コレア丸で當地に寄港した當地プレーブスチームのオアナ投手は同チームに參加渡日する

北鮮豫選全く白熱
榮冠はどこへ行く

第五回全鮮野球爭霸戰北鮮豫選戰は五日、元山公設グラウンドにおいて擧行の豫定のところ降雨のためドロンゲームとなり十二日咸興において擧行する事になつた決勝戰に相見える興南倶樂部とオール咸興とは、實力の間にあり咸興は北鮮の猛將としてすでに名あり、興南は、全く新鋭で、內湖を中心に出來たチームであるが本年に入り、メムバーを交換すること五度、前回去る五日の決勝戰であつたがドロンゲームで勝敗つかず、度は何れも二勝二敗で、五度目が六度、目の十二日の咸興における決勝戰こそ全く、兩チームの何れも退けられぬゲームで、しかも勝たんか北鮮代表の榮冠ありといふのでその接戰こそ北鮮のファンの興味を止ばないではおかないだらう

炭礦組長を氣絕さす
支那人山中に逃亡

【平壤特電】六日午後六時頃平安南道大同郡林原面三神洞炭礦第二番坑口で同礦組長木下宇一の小使が飲料水を運搬中支那人が飲ませてくれといふのを拒絕したことから支那人數名は小使と木下に暴行を加へ、木下を人事不省に陷らしめ附近の府民二百名は木下が殺されたものと誤解し得物をもち支那人を襲擊せんとしたので既に二名の犯人は山中に逃亡目下その筋において捜査中である。

容疑者を八名檢擧
邦人迫害の不逞米人

【ワシントン州モンテサノ六日發】去る七月三十日コパリスに起こつた邦人勞働者に對する白人の暴行事件につき六日米國人の容疑者八名檢擧された、彼等は暴力を以て日本人を放逐し日本人財産を掠奪に使用した罪名となつたものである

イマヅ蠅取粉 殺虫劑
蠅・蚊・蚤・其他虫類の全滅藥
果樹・蔬菜・農作物の害虫驅除劑

資本金五百萬圓
朝鮮火災
本店 京城朝鮮

クスリハ山岸
卸・小賣
合資會社 山岸天佑堂
京城府本町一丁目 振替京城二三〇三番 電話本局三七二一・二〇四一番
每月營業 月報發行

京城自動車講習所
自動車界益有望利益多々●卒業生大募集●自動車運轉手免狀一ケ月卒業●學費低廉●成功者多數
黃金町六丁目電車線路

恩給
恩給、年金、扶助料等ノ御相談ナラ親切ニ御取扱致シマス是非御來車ヲ
日鮮恩給協會へ
京城黃金町三丁目淺野通り

御用意ハ!!!
今秋ノ商戰ニ備フベキ巨砲!
ターピン式搗穀機!!!
石拔完全・故障絕無・能率增進
價格低廉・設備簡單・動力僅少
工場ノ設計・機械ノ據付・其ノ他總テノ御照會ハ本所又ハ左記各技術員出張所ヘ御下命ヲ
慶尚南道泗川郡泗川
ターピン式搗穀機製作所
特許局ヨリ專賣特許第七六九〇六號ノ下附ヲ受ケタレ共鮮米改良增進ノ目的ノ爲特ニ價格モ從前通リニテ御用命ニ應ズ

製藥用 飲料水用 香料（レモン・イチゴ其他一切）
製菓用 飲料水用 着色料（檢定濟）
英國ブッシュ香料會社代理店 總督府中央試驗所檢定無害着色料 發賣元
東華洋行
京城花園町（本町終點）電話本局三九二番 振替京城二二四〇五番

京日案內

求資 目下盛業中の商店が擴張のため共同經營者を求む 退官の方には最も適當 電話本局四〇七八番方 古本

看護 婦及び見習看護婦 至急採用 御希望の方は本人來談あれ 京城本町四丁目一二三番地 津田醫院

和服 裁縫見習女子 十六歲以上 京城旭町三ノ一 電話本局三八一七 越村裁縫所

胃腸 慢性胃腸病・腸炎に效有る秘藥をお勸め致します 釜山幸町二ノ二 光南堂藥局

讓る 旅館 至急讓る 京城本町方面 京城永樂町 寺前

看護 婦及見習看護婦 本人來談又は履歷書送付あれ 小兒科 京城仁川仲町三丁目 田邊醫院 電話四〇九番

恩給 資金御利用の方は是非一度御相談を 京城府古市町 公債 五東 七

恩給 年金扶助料並に恩給證書擔保 京城府 武田

熊本 生薬 消化不良 胃腸病に 京城本町 熊本清心堂 電話二ノ九四

空間 貸間有り 南山町三ノ一二 電話六四 津家

獵犬の子分讓 英セッター 純白色に黑斑 耳長・骨格良好 價格 八月二十六日生 京城府元町一ノ一 西山

特別案內

外務社員採用 年齡廿五歲以上四十歲迄 京城府內在住者 共濟無盡會社 京城本町二丁目 電話本局六〇〇

小說 明石將軍 (116)

白石實三作　多田毅三畫

謎の女文

『あなたが日本の士官の明石だといふことを知つて、この手紙を書く私は、さるロシアの女でございます。あなたの御一身について、非常に重大なことをお知らせしたいために、この手紙をしたゝめます。生か死か？あなたの一命は、まつたく危險に瀕してゐます。どうぞ來週の土曜日午後パリへいらしつてください。シャンゼリゼー街地下鐵道の停車場で、私はあなたをお待ち受けいたします。ゆめく私を疑つてはいけません。あなたの身をお知らせいたしたいばつかり、この手紙をしたゝめます。かされて死か？生か？あなたのお命はあぶない。きつと私を信じてください――』

明石は、くりかへしく讀んだ。差出人の名はない、字はロシア女字で、まぎれもない女の筆蹟である。

『おかしな奴だな……僕の危機につけこんで、からかはふとしてゐるのか。それとも同志のいたづらかな？』

明石は、鼻の煙を吹きながら、もう一度じつと手紙の字面に見入つた。

『きつと私を信じてください――』

だが、僕の今の境遇で、さう無暗と人を信じることができやうか。さうだ、此奴、おびき出さうとするのだ――

手紙を引裂いてもんでしまはふとしたが、またもう一度、じいつと考へた。

『だが待てよ、いくら露探が暗躍がないとしても、みすくこんな手紙だましの手段はとるまい……といつて、僕の本名を知つてゐる。このホテルを知つてゐる。そこに何かふかく事情がひそんでゐる……』

明石は、つと立つて、室の中を歩き出した。腕を組み眼を垂れてこつくと歩きながら、推理と判斷をするどく働かした。

ともあれ、それは『誘惑くさい』といつて打ちすてゝおけない事柄でもあつた。なぜなら、この手紙の女に害はなければ、こちらの命が危ないとある。命を惜むわけではないが、敵一今やられてはしかけた大事が挫折するばかりか、祖國のためにも非常な損失になる……

『困つた、これは困つた』明石はつと帽子をつかむと共に、ぶいと室の外へ出た。

廊下を一廻りして表へ出ると、だからシャヤスが、ホテルを出て來た。』

『ちよつと……』明石、眼で合圖をして、ずんぐと先へすゝんでゆく。

やがて、人通りのない裏町へはいると、明石は、シャヤスに近づいた。そして、手紙の一件を話した。

『分らん。僕にもさつぱり分らん――シャヤスも首をふつて答へる。』子であつたが、』

『ちやあ、かうしたらどうだ？どうせ、君は近くパリへ行かなければならんのだらう？』

『うん、用もある。例の品物の代金も拂はなけりやならん』

品物とは、買ひ入れた武器のことらしい。

『ちやあ、序でに指定の場所にいつて様子を見て來たまへ。どうせ僕は暇な體だ。あとから行くよ』

『君に來てもらへば千萬力だ。では、僕は今晩にもたつ』

『さうして見たまへ。鐵砲には僕があたるよ』

で、明石はその夜の中にパリへ向つた。

オデッサの一味とも兼ねて打ちあはせのあるパリの商會へ、まづたづねて行つた。

『日本人の明石です』

名刺を通じると、商會の支配人は、應接間に姿をあらはした。

『はあ、あなたが明石さん？』

『さうです。兼ねてお話しおよびの品物の代金を持參いたしました』

すると、なぜか支配人の顔が、さつと變つた。じつと明石の顔を見すえて、

『あの代金は、一つひ先刻いたゞきました』

『えゝ、え――』

魔手はそこにも延びて、武器は橫から掠はれやうとしたのだ。

寫眞は 電本三元二 ワタナベ

京城明治町二丁目 中央婦人科院 院主 衣笠茂 竜本二三四〇番

京城ハ京屋（電話七五二）

圍碁新局（九）

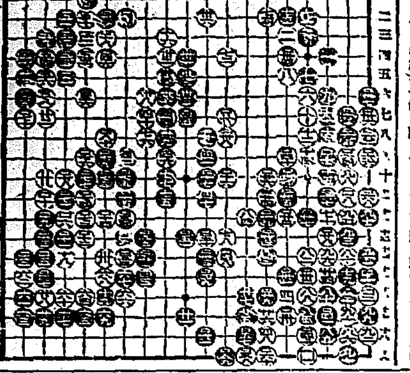

新らしい出版物

◇事業と廣告（七月）三週年記念號（東京市牛込區新小川町三ノ一〇共社五十錢）▼太陽堂月報（七月）大阪市浪速區水崎町中山太陽堂非賣品

▲上海週報（七八四號）上海興路一四共社十五錢▼鮮滿（八月）創立號（京城府旭町一の二七鮮滿情報社二十錢）▼實業時論（八月）一週年記念號（東京市芝區三本榎町一の七〇共社五十錢）

▲文藝倶樂部（八月）宮島新三郎氏『朝鮮出兵』佐藤春夫氏『支那の小說』柳田國男氏『ウソツキ不朽』の三篇時、舟橋氏『田園雜信』、露六、千之（佐々木）土師三氏の創作、常彦氏『春が文學生活の二十年』『其他』（東京市牛込區矢來町新潮社三十錢）

▼國際組合運動（八月）本號は國際號として、賀川豊彦氏『國際協同組合運動』丸岡氏『日本協同組合運動發達小史』共池山崎氏の英國、八木沼氏の米國、金井氏のフランス、原口氏のロシア、村山氏のベルギー等の協同組合運動記事が載つてゐる（東京市小石川區久堅町八九共社三十錢）

▲鑑賞論（八月）北滿洲哈爾濱ヂャゴナーリヤ街二號哈爾濱商品陳列館五十錢▲育兒の友（七號）東京市京橋區南傳馬町一の六共社三十錢▲朝鮮醫學會雜誌（九）號）京城帝國大學醫學部附屬醫院朝鮮醫學會五十錢

けふの新刊（七日）

（總督府圖書館調べ）

◉邦文の部◉ ▲朝鮮農會報（第八號）朝鮮農會▲朝鮮治刑協會報（第七號）朝鮮治刑協會▲仁取商報（第一〇七號）仁友會▲京取商報（第一一八號）京取市場仲買人組合▲朝鮮內報（第九三五號）帝國興信所京城支所▲南鮮內報（第五四號）同釜山支所▲群山商報（第二二五號）群山商報發行會▲群山組合通信（第二一一號）群山組合通信發行所▲同（第二二二號）▲會報（第四號）雄基商工會▲全鮮商議名鑑 鮮滿鐵道新報社▲金山寺事蹟圖譜 全北金堤金山寺

◉諺文の部◉ ▲全州李氏和寧君派譜 全州李氏和寧君派譜所

讀者らん

▲毎年夏になつて本町通行者にとつて不愉快なものは商路の撒水ほとんど乾ききるまでビチャくと泥はねる下駄でははねが上つて商物がよごれる歩くのに骨の折れる事一日數回水を撒く御親切があるなら一週に一回午後十一時頃から洗つてもらひたいその方がごみが立たないと思ふ（本町通行者）

▲黑に白の交りし犬頸輪に小さい鑑あるもの光熙門外の犬殺しの家につながれて居るのを見て來た早く迎に行きなさい九日までは殺さないとかいひました外に犬の子やら十五匹居ました（龍山七六〇）

▲八月三日の鮮城音樂生徒について兒が母に講演錄により驚いて苦悩する師決心でありますれば右の通り早速お分致しますから本社まで御住所お知らせ下さい（城）

畏分子」▲兒童教育家に御願い致します、四五歳位の子供に活動寫眞の劇畫などを見せるの良否を教へて下さい（漢江通人）▲府內城洞二八六半中學生および女學生の勉強のお相手致します、電龍九四六番へ（京都大學）▲YS生自宅は路面にして山林および田畑にして十町歩餘有料あり讓り度しとの事であります詳細は上仁川驛前坂口に御尋ね被下（知人）▲七月のK子樣宛い姊姉張總支店『枳殼』は京城府南瀬三三九今府廳方發行です（永井生）▲府內に爬蟲類の事務所はどこにありますか會員はどなたでせうか、御教を乞ふ（平山）▲市內水標町木村弘氏宅にあります（棋）▲大正三年版京城日報社發行井田秀明氏著小說『要』（龍行本）お持ちの方讓り受けたし（社內、久松生）

喜樂館　短期特別破回興行 九日十日十一日十二日十三日の五日間
日活時代劇部作品 ▲原作迷宮 伊藤大輔作品 忠次旅日記 八卷 大河內傳次郎、澤村春子、櫻木主演
▲正中村英雄作品 時代劇 伊藤大輔監督 劍と恋 六卷
▲西日活現代劇 喜劇

涙花館　八月八日ヨリ 為に於て大好評を博したる安來節 高島君江一行 山下吉之助一行

ジークフリート 十一卷 獨逸一流の浮知なる怪奇古典映畫『ニーベルゲン物語』は鬼才フリッツ・ラング氏の代表的作品

大岡政談 三刀流 新版乾坤一刀の卷 八卷 東亞キネマ京都撮影所作品

東亞倶樂部　水野十郎左衛門 十一卷 市川右太衛門主演 中村吉松、伊丹榮、男谷美子、水野十郎 長尾史錄作品 右太衛門プロ最初の超特作

大正館　八日より超特別大興行 踊れ若者 七卷 蒲田スタヂオ特作 小櫻葉子、渡邊篤主演 若葉多喜子、清水宏監督作品

安政俠艷記 今小町 津の國屋お染をめぐる愛慾

老校長 日活現代劇部超特作品

京龍館　助太刀商賣 全八卷 市川小文治主演 神我に二十仙を賜ふ 全八卷 巨匠ハーバート・ブレノン氏監督

中央館　マキノ社 九日より四日間短期特別公開 階下二十錢 階上三十錢 均一公開

よこねは切らずにこうして治す
家傳藥 結毒內掃丸 京都市五條通河原町 山本治兵衞 電話下六八一番 振替大阪一三〇七番

肺・腸・腹膜・結核專門 古賀病院 九州線田代驛ト六丁 電話鳥栖五十番

投網 四分目 一尋 拾參圓 四分目 二尋半 拾六圓五十錢 五分目 二尋半 拾五圓 前金送料自擔代金引換九十五錢
霞網 極上絹糸製 小鳥捕獲用 高さ六尺三尺二 棚横幅三間 四圓 高さ六尺三尺二 棚横幅五間 四圓五十錢 前金送料自擔代金引換拾五錢
弊商會多年の研究による特製の投網御試用下さい
京城明治町一丁目交番所前 漁釣具一式 秋岡商會 電話本局四二三九 振替口座京城一二五六
地方の御注文には御小包共御申越次第即時発送いたします

▲化學は進む
金剛山松の實精より成る（不老泉）
造血、强精に卓効の滋養美酒
（日本土產好適）
京城 三越呉服店 特約 龜屋商店

贅澤で經濟な
○三十番香水

三種類
茶碗としたもので、それく高貴芳醇な芳香でございますが、孰れも純粹の芳香料を東洋人市等に發けると全く人を魅する力がございますのに、非常に永く保つ特質がありますから、如何にも經濟で而も經濟な、最良香水でございます。

種類 ヴァイオレット（すみれ） ローズ（ば ら） ブーケー（花たば）
定價（各種共） 小壜 金八拾錢 中壜 金貳圓 大壜 金參圓五拾錢
○ミツワ石鹼本舗 東京 丸見屋商店 下谷區二長町卷藥所（振替東京七一〇）
賣捌 化粧品店・藥店・雜貨店

良く 廉く 永く保つ

優秀な○ミツワ石鹼の副產物でございまして、とくに、經濟といふことを主にしてございます。品質のよろしいことは、もちろん、溶け具合も、やはらかくなし、かたくなし、丁度頃合で、お値段の點は、廉價と云ふことを、特徴といたしてをります。家庭の消費經濟と云ふことを、お考へなさいます方は、どなたもこの石鹼が、お徳用でございます。

トモヱ石鹼

○ミツワ石鹼本舗
東京 丸見屋商店

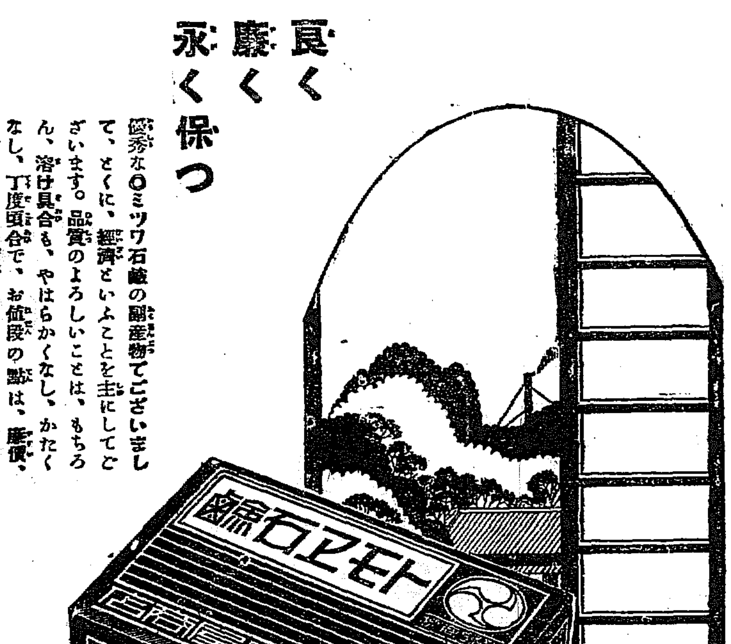

朝鮮郵船 定期
○金剛山探勝 航路開始
自五月十六日 至十月十五日 元山發 每日午前九時 長箭發 每日午後三時半 成北丸 就航
（博多行） 雷昭丸 八月一四日 西鮮各港經由博多行 ●釜山丸 八月二九日 北鮮各港經由博多行 雄基發
○仁川出帆（代理店內國通運支店） 東京行 佐賀丸 八月一八日 大阪行 常昭丸 八月一七日 鹿兒島、長崎、三角行 羅南丸 八月二四日 木浦行 昌慶丸 八月一一日 海州行 巨濟丸 八月一〇日 鎭南浦行 盈德丸 八月一六日 大連、營口、天津行 寧平丸 八月二三日 釜山、上海行 平安丸 八月二八日 鎭南浦大連經由 南丸 八月一八日
○木浦出帆（代理店山野回漕店） 東京行 金剛山丸 八月一一日 大阪行 漢江丸 八月一一日 濟州島行 海州丸 八月一三日 多島海行 慶興丸 八月一一日 仁川行 昌原丸 八月一六日 釜山上海行 平安丸 八月一三日
○釜山出帆（報告大池回漕部） 東京西鮮行 金剛山丸 八月一二日 東京北鮮行 丸 大阪西鮮行 漢江丸 八月一三日 大阪北鮮行 春川丸 八月一五日 鹿兒島三角行 羅南丸 八月二七日 長崎 大阪、釜山行 成鏡丸 八月一一日 北鮮行 榮江丸 八月一〇日 浦鹽行 芝浦丸 八月二〇日 上海行 平安丸 八月一五日 慶興島行 隱成丸 八月一〇日 江原道行 新興州丸 八月一一日 濟州島行 鏡城丸 八月一二日 宇品大阪行 立神丸 八月一〇日 浦鹽經由 行 立神丸 八月一九日
○元山出帆（代理內國通運支店） 東京行 丸 月 日 大阪行 清津丸 八月一八日 大阪行 春川丸 八月一二日 神戶大阪經由 雄基丸 八月一一日 舞鶴敦賀 長白山丸 八月一四日 元山清津 光濟丸 八月一一日

國嶋谷汽船 仁川出帆
○各港經由天津、大連、營口、鎭南浦、仁川、群山、木浦、釜山、浦項、堺、宮津、舞鶴、新舞鶴、敦賀、伏木、伏見、酒田、函館、小樽、大泊、酒田、釧路、室蘭、根室 ○各船共無線電信設置
大連天津直行（大連天津直行） 長成丸 大源丸 大連丸
仁川發 群山 鎭南浦 日本北海道 樺太行
仁川發 代理店 日鮮海運株式會社
○各船共三千噸級優秀貨客船ニシテ無電裝置アリ 嶋谷汽船株式會社出張所

森信汽船株式會社 仁川出帆 江原島行 延安行 瑞山行 唐津行 牙山行 廣梁灣行 滑流沿道 仁川府 代理店 電話一六六番

高杉回漕部 仁川出帆 尼ヶ崎大阪神戶行 新舞鶴、若山 丸 八月十三日 伏木、伏見、木浦、阪神 八月九日 木浦 仁川港町（電話五九番）

大阪商船株式會社 門司神戶大阪行（群山木浦經由） 八月十一日 八月十四日 八月十八日 八月二十一日 八月二十四日 八月二十七日
△釜山、濟州島、木浦行 名古屋、清水、東京行 八月廿三日
△大連行 八月十日 △長崎、鹿兒島、三角行 八月八日 八月十四日
○大連 行 元山出帆 河南丸 八月十日 宇品、門司、神戶、大阪行 八月十六日
京城代理店 電話二〇、二一一番
仁川支店 電話四二番
內地各港出帆主要航路 ●歐洲行毎月一回 ●南米行毎月二回 ●北米行每月二回 ●南洋行每月一回 ●甲谷陀行每月一回 ●孟買行每月二回 ●紐育行毎月一回 ●豪洲行每月一回 ●他各航路每月往復各一回

仁川出帆 山下汽船 川崎汽船 安甲　　門司、神戶、大阪行 京濱、名古屋、阪神行 大阪、京濱、京都行 第一古大丸 阪神、宇品、名古屋行 協同海運株式會社 ●鎭海灣 ●群山

定期航路 仁川汽船出帆 海州線 隔日出帆 仙掌線 隔日出帆 延安線 每日出帆 舊島線 每月十回 發 甕津線 每月八回 德積線 每日 信島線 每月 靈興線 每月 仁川港町七丁目 仁川汽船株式會社